

PROF. FELIPPE F. AZEVEDO – UFPR

JUNDIAÍ DO SUL - PR  
CIDADE HISTÓRICA

FAMÍLIAS PIONEIRAS JUNDIAIENSES

1ª EDIÇÃO

VOLUME VI

LONDRINA – PR  
MIDIOGRAF II

# COPYRIGHT 2015 - PROF. FELIPPE F. AZEVEDO

TODOS OS DIREITOS SOBRE ESTA OBRA SÃO RESERVADOS AO AUTOR.  
NENHUMA PARTE DESTE LIVRO PODE SER REPRODUZIDA TOTAL OU PARCIALMENTE  
POR QUAISQUER MEIOS, SEJAM ELES IMPRESSOS, ELETRÔNICOS, MECÂNICOS  
E OUTROS SEM A AUTORIZAÇÃO PRÉVIA DO AUTOR.

CAPA:  
WILLIAN AUGUSTUS BERALDO

DIAGRAMAÇÃO:  
WILLIAN AUGUSTUS BERALDO

PESQUISA:  
PROF. FELIPPE FERNANDES AZEVEDO

REVISÃO DE TEXTO:  
PROF. FELIPPE FERNANDES AZEVEDO

FOTOS:  
DANIEL LICCO  
PROF. FELIPPE FERNANDES AZEVEDO

**Catlogação elaborada pela Bibliotecária Roseli Inacio Alves  
CRB 9/1590**

A736j Azevedo, Felipe Fernandes.  
Jundiaí do Sul – Pr. – Cidade histórica : Famílias Pioneiras Jundiaenses  
v. VI / Felipe  
Fernandes Azevedo. – Londrina : o Autor, 2015.  
nv.. : il.

ISBN 978-85-8396-043-0

1. Sociologia urbana. 2. Cidades e vilas – História. 3. Jundiaí do Sul –  
História. 4. Famílias Pioneiras Jundiaenses. I. Título.

CDU 316.334.56

## Introdução

*Este trabalho tem o propósito de resgatar a história da comunidade Jundiaiense. Assim sendo, os costumes da população em décadas passadas, foram então fotografados, realçando, na prática, como as pessoas viviam, no que tange as suas moradias, vestimentas, meios de transportes, comércio, pecuária, indústria extrativa e de beneficiamento.*

*Tudo isso mostrado fotograficamente desde os fundamentos de nossa comunidade, até o presente momento, em que as transformações culturais modificaram as paisagens, os costumes, a vivência e a convivência de nossa sociedade.*

*A nossa comunidade nasceu sob o signo da cruz, com a primeira missa celebrada por Frei Bellino de Treviso, na presença da população indígena, pertencentes às etnias Kaingang e Guarani. Nessa época, por volta de 1924, não havia no povoado, mais de 20 famílias de colonos.*

*Informações detalhadas sobre a vida cultural, urbana e rural dos munícipes, podem ser encontradas no processo nº444, que resultou no projeto de Lei 17/2008, elaborado pela comissão de "educadores, cultura, bem estar social e ecologia", composta pelos seguintes membros:*

*Presidente: Terezinha Romano da Silva Lemes.*

*Membro: Pedro Prestes*

*Relator: Paulo Roberto Rodrigues.*

## *Agradecimentos*

*O autor acredita ter cumprido com o seu dever de cidadão jundiaiense, à cuja população tem o compromisso comunitário de servi-la da melhor maneira possível.*

*Ao Daniel Lico, cidadão de bem, dedicado a servir a comunidade em todos os seus aspectos sociais, presta-se nesta obra, a homenagem à ele devida, por ter fotografado grande parte do acervo aqui ilustrado.*

*Também fica aqui registrado, a colaboração recebida da população jundiaiense, a qual forneceu documentário fotográfico que possibilitou a elaboração deste trabalho de história.*

*Aos meus pais e aos meus filhos e em especial à Lenira, genitora de todos eles, meu profundo agradecimento por tudo que fizeram e fazem para que minha trajetória como peregrino na terra seja repleta de alegria em reconhecimento pelo Dom da Vida Eterna recebida de Deus Nosso Senhor Jesus Cristo.*

## *Justificativa*

*A História é a "Alma" de um povo, portanto, os indivíduos que formam uma nação, necessitam do conhecimento de seu passado cultural, para servir de inspiração patriótica, pra trabalhar pelo bem comum.*

*A tecnologia fotográfica a partir do início do século XX, permitiu que fosse documentada a presença de pessoas, animais, e de edificações rudimentares, comprovando as transformações ocorridas ao longo dos primeiros 100 anos de existência de nossa comunidade.*

*Por meio destes livros históricos comemorativo dos 80 anos de nascimento do autor em Jundiaí do Sul, no ano da graça de 1936, fica assegurado o registro do passado cultural de nossa população que é descendente dos pioneiros que desbravaram essa área, preparando-a para tornar-se um centro produtivo agropecuário.*



## *Família Fogaça*



*Esta é a mais extraordinária foto de família de Jundiá do Sul (1949), são sessenta e nove membros da família aqui presente. Somente o Pedro Fogaça, que se encontrava na cidade, não quis fazer parte deste documentário histórico e de grande importância para a comunidade jundiáense. Não foi esclarecido o motivo de tal atitude. Obs. Foto original.*

## Família Fogaça



*Jundiá do Sul - 1949 - Família Fogaça, só faltou o Pedro Fogaça (barbeiro)*

- 1 - Francisco Fogaça - irmão de Sebastião Fogaça
- 2 - Paulino Fogaça - filho de Antônio Fogaça
- 3 - Pedro Olímpio - casado com Maria Fogaça Pedroso
- 4 - Cininho Fogaça - filho de Marculina e João Fogaça
- 5 - João Fogaça - irmão de Sebastião Fogaça
- 6 - Manoel Fogaça - filho de Sebastião Fogaça
- 7 - Terezinha Fogaça - filha de Sebastião Fogaça casada com João Carvalho
- 8 - Floriza Fogaça - filha de Francisco Fogaça
- 9 - Geni Fogaça - filha de Francisco Fogaça
- 10 - José Fidélis - casado com Lazineha Fogaça
- 11 - João Fogaça - filho de Sebastião Fogaça
- 12 - José Fogaça - filho de Sebastião Fogaça
- 13 - Darci Fogaça - filho de Fermino Fogaça
- 14 - Fermino Fogaça - filho de Sebastião Fogaça
- 15 - Paulo Fogaça - filho de Sebastião Fogaça
- 16 - Bernardina Gaspar Fogaça - esposa de Paulo Fogaça
- 17 - Maria Fogaça - filha de Paulo Fogaça
- 18 -
- 19 - Silvio Fogaça - filho de Francisco Fogaça
- 20 - Fermino Fogaça Pedroso - filho de Pedro Olímpio e Maria Fogaça



## Família Fogaça

- 21 - *Maria Fogaça Pedroso*
- 22 - *Darci Fogaça Pedroso*
- 23 - *Aparecido Fogaça Pedroso*
- 24 - *Aparecida Fogaça Santilho - filha de Pedro Gabriel e Santilha Fogaça*
- 25 - *Santilha Fogaça Gabriel*
- 26 - *Neuza Fogaça G. - filha de Bendita com Pedro Gabriel*
- 27 - *Iraci Fogaça - filha de Benedita com Pedro Fogaça*
- 28 - *Benedita Fogaça - esposa de Pedro Fogaça*
- 29 - *Pedro Gabriel - esposo de Santilha Fogaça*
- 30 - *Sebastião Andarilho - esposo de Sebastiana Fogaça*
- 31 - *Laisi - filha de Sebastião Andarilho e Sebastiana Fogaça*
- 32 - *Sebastião Fogaça - Patriarca*
- 33 - *Sebastiana Fogaça - esposa de Sebastião Andarilho*
- 34 - *Marculina Fogaça - esposa de Sebastião Fogaça de Souza*
- 35 -
- 36 - *Tereza Fogaça - filha de Antônio Fogaça*
- 37 - *Claudinha Fogaça - esposa de Antônio Fogaça*
- 38 - *Antônio Fogaça - filho de Sebastião Fogaça*
- 39 - *Lazinha Fogaça Fidélis - esposa de José Fidélis*
- 40 - *Maria Fogaça - esposa de João Fogaça - cunhada de S. Fogaça*
- 41 - *filho de Maria Fogaça*
- 42 - *Inácia Pedroso - esposa de Fermino Fogaça*
- 43 - *Maria Fogaça - esposa de José Fogaça*
- 44 - *Marcolina - esposa de Francisco Fogaça - irmão de Sebastião Fogaça*
- 45 - *filho de Marcolina e Francisco Fogaça*
- 46 - *Maria Fogaça - filha de Paulo Fogaça com Bernardina*
- 47 - *filha de Paulo Fogaça com Bernardina*
- 48 - *filha de Paulo Fogaça com Bernardina*
- 49 - *João Pedroso - filho de Pedro Olímpio*
- 50 - *Cininho - filho de Marcolina e João Fogaça*
- 51 -
- 52 - *Darci Fogaça de Souza - filho de Fermino Fogaça de Souza*
- 53 - *Serginho Fogaça - filho de José Fogaça*
- 54 - *Francisco Fogaça - filho de Fermino Fogaça*
- 55 - *Sergio Fogaça de Souza - filho de Pedro Fogaça de Souza*
- 56 - *Leonina Fogaça - filha de João Fogaça irmão Sebastião Fogaça*
- 57 - *Otair Fidélis - filho de José Fidélis e Lazinha*
- 58 - *Silvia Fidélis - filha de José Fidélis e Lazinha*
- 59 -
- 60 - *Alcino Fogaça - filho de Antônio Fogaça*
- 61 - *Paulina Fogaça - filha de Antônio Fogaça*
- 62 -
- 63 - *Ivani Fogaça - filha de Fermino Fogaça e Inácia Pedroso*
- 64 -
- 65 - *Maria Pedroso - filha de Pedro Olímpio*

## *Jundiaí Antiga - Terezinha Fogaça*



*Jundiaí do Sul +ou- 1950 - Terezinha Fogaça de Souza, a filha caçula de Sebastião Fogaça de Souza e Marculina Fogaça. A Terezinha, hoje (2015) é casada com João Carvalho. Duas, dentre os filhos do Sr. Sebastião e Marculina Fogaça, ainda hoje (2015) muito honram seus pais: Terezinha e Sebastiana Fogaça. A Família Fogaça foi a maior família residente em Jundiaí do Sul e o Sr. Sebastião foi o 1º Prefeito da cidade.*

## *Jundiaí Antiga - Eva Cristina*



*Rio Cinzas - Jundiaí do Sul, 28/03/1954 - 2º aniversário de Eva Cristina, filha de Alvaro Augusto Avelar e Juracy Avelar. O Sr. Alvaro foi uma pessoa muito influente em Jundiaí do Sul, tendo recebido da municipalidade o título de "Cidadão Honorário". Eva é hoje (2015) professora universitária.*

## *Família Andarilho & Fogaça*



*Sebastião Andarilho, Sebastiana Fogaça e filha Luci, +ou- 1949, em Curitiba. A Sebastiana Fogaça R. da Silva, vive hoje em Curitiba. Em 1985, eu Felipe Fernandes Azevedo tive a felicidade de estar presente em sua residência, juntamente com D<sup>a</sup> Rosa do Sebastião Mineiro, fazendo "pé-de-moleque".*

## *Família Andarilho*



*Em Aparecida do Norte, 19?? - Sebastião Andarilho e seu genro Edson. O que chama atenção nesta foto é o fato das respectivas esposas não estarem presentes no momento da tomada fotográfica. Certamente, o Sebastião e o Edson não viajariam desacompanhados das respectivas esposas, para Aparecida do Norte.*

## *Leonilda Andarilho*



*Jundiaí do Sul - Cinzas - 16/10/1947 - No verso desta foto consta a seguinte dedicatória: "À titia e titio, uma recordação de sua sobrinha Leonilda. Cinzas 16/10/1947." A Leonilda nesta época era amiga de Clevenice Azevedo e Dedé Carvalho de Melo. A Nice e a Dedé convidavam a Leonilda para passear, ela corria pedir permissão para a D<sup>a</sup> Rita, sua mãe que dizia para a filha que a resposta em frente da Nice e da Dedé era positiva, mas ela (Leonilda) deveria dizer que não queria acompanhá-las.*

## *D<sup>a</sup> Ana Henrique e Sebastiana Fogaça*



*Jundiaí do Sul - 1975 - A Sra. Ana Henrique de Souza em companhia de sua amiga Sebastiana Fogaça R. da Silva, em frente a sua residência que localizava-se diante da casa de D<sup>a</sup> Marculina, mãe de Sebastiana. A casa de D<sup>a</sup> Marculina, tem em sua fachada gravado o ano da edificação, 1939. Foi uma das primeiras residências de alvenaria construída em Jundiaí do Sul. o seu proprietário construtor foi o Sr. Candinho Moreira, um dos pioneiros de nossa cidade.*

## *Jundiaí Antiga - Pedro Fraga*



*Jundiaí do Sul - 1940 - Gilico Leite de Almeida e Pedro Firmino Fraga - Local Indeterminado. O Gilico é filho de Vergílio Leite de Almeida e D<sup>a</sup> Francisca Leite de Almeida. Irmãos de Gilico: Ana, Leonina, Floriza, Júlio, Joaquim e Waldomiro.*

*O Gilico casou-se com a Prof<sup>a</sup> Maria José. O Sr. Pedro Fraga casou-se com Leonilda Rodrigues (Andarilho) da Silva. Irmãos de Pedro Fraga: José, Joaquim, Cecílio, Salvador e Maria Fraga. Do 2<sup>o</sup> casamento do Sr. João Fraga: Jacinto, Floriza e Olinda.*



## *Jundiaí Antiga*



*Curitiba - 1940 - Serviço Militar de Pedro Firmino Fraga na Guarnição de Curitiba. O Pedro é o soldado que está em frente a roda esquerda do suporte do canhão.*

## *Jundiaí Antiga - Serviço Militar*

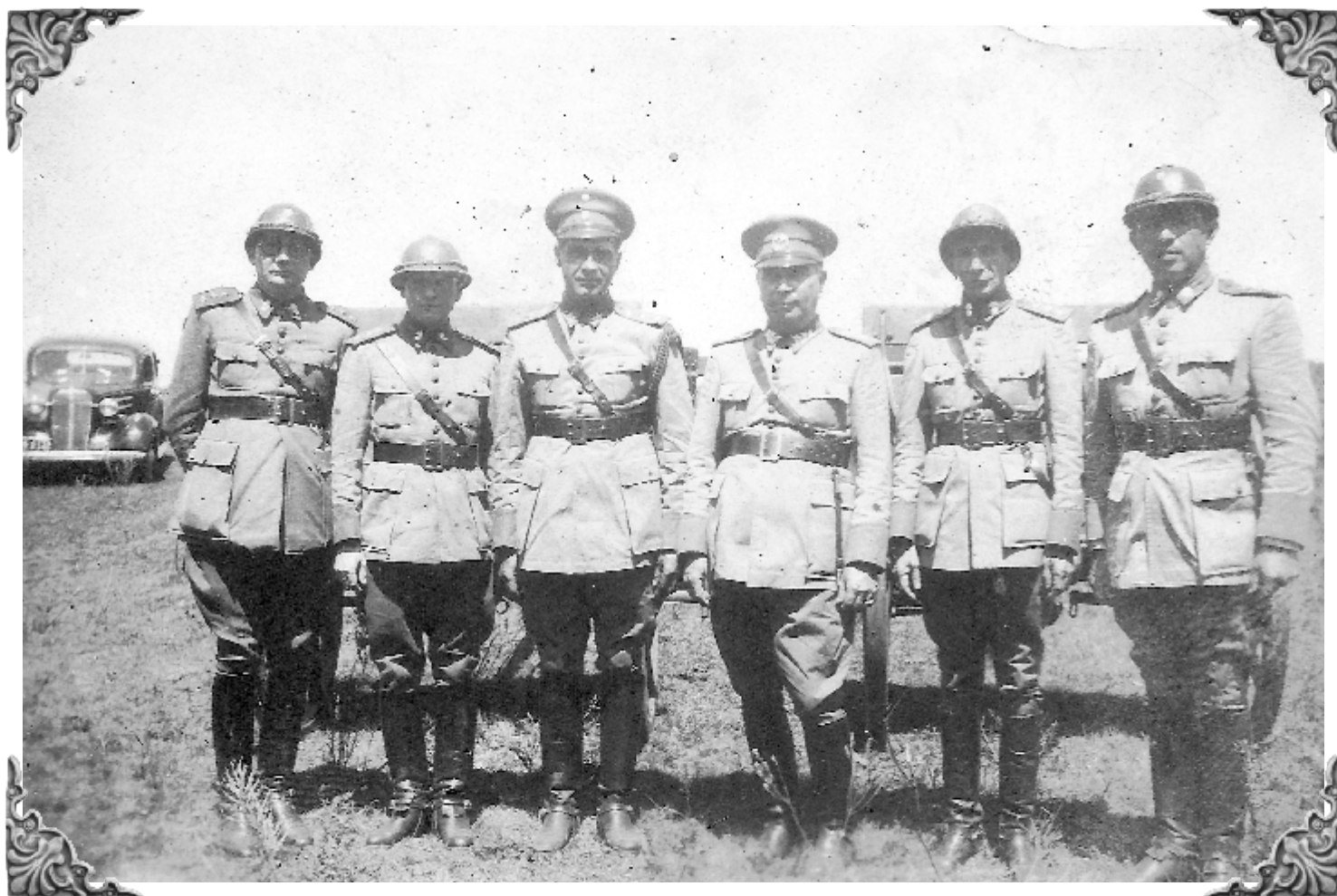

*Curitiba - 1940 - Serviço Militar de Pedro Firmino Fraga - o último da esquerda -  
Guarnição de Curitiba.*

## *Jundiaí Antiga - Serviço Militar*



*Curitiba - 21/08/1940 - Serviço Militar de Pedro Firmino Fraga - o que está deitado à direita - Guarnição de Curitiba.  
Pedro Firmino Fraga nasceu em Fartura (1922) e veio com seus pais para Jundiaí do Sul por volta de 1933.*

## *João Felinto de Azevedo Cabo João*



*Itália - (1945) - Acantonamento da Unidade Militar da FEB, a qual pertencia o Cabo João. Próximo a Florença (Firenze). A missão desta unidade era combater os alemães que haviam se estabelecido em Monte Carmelo. Os submarinos alemães já haviam afundado mais de 150 navios dos Estados Unidos e 23 brasileiros (cargueiros, na costa brasileira).*

## *João Felinto de Azevedo* *Cabo João*



*Florença (Firenze). Vista panorâmica da cidade, no tempo da II Guerra Mundial.*

*Postal trazido por Cabo João, que fez parte da FEB (Força Expedicionária Brasileira) e venceu os alemães na Batalha de Monte Carmelo. Batalhas travadas pela FEB na Itália: Monte Carmelo, Monte Cassino, Montese (a batalha mais acirrada) e Monte Castelo. Na batalha de Monte Cassino ocorreu a rendição de 16.000 alemães.*

## *João Felinto de Azevedo Cabo João*



*O Cabo João é natural de Caicó - RN. Nasceu em 14/07/1922, tendo chegado em Jundiá do Sul em 1961. A viagem do Rio Grande do Norte ao Paraná foi de navio, tendo desembarcado no Rio de Janeiro. Primeiro chegaram em Ibaity (1951).*

*Pais do Cabo João: Felinto Antônio de Azevedo e Maria Izabel da Conceição, ambos do Rio Grande do Norte. Sua esposa Terezinha Madalena Ribeiro também é de Caicó - RN, nascida em 1932.*

## *João Felinto de Azevedo Cabo João*



*Parada Militar da Força Expedicionária Brasileira na Itália (1944). Para que o Brasil participasse da Guerra, houve um acordo entre o Pres. Getúlio Vargas o Presidente Roosevelt (Estados Unidos) em Natal - RN - Desse encontro resultou a concessão aos Estados Unidos, da Base Aérea de Natal, para que servisse de trampolim para a África (Dakar). Em contra-partida os Estados Unidos construíram uma Siderurgica em Volta Redonda. O efetivo brasileiro na guerra foi de 25.000 soldados.*

## *Jundiaí Antiga - Eros Fraga*

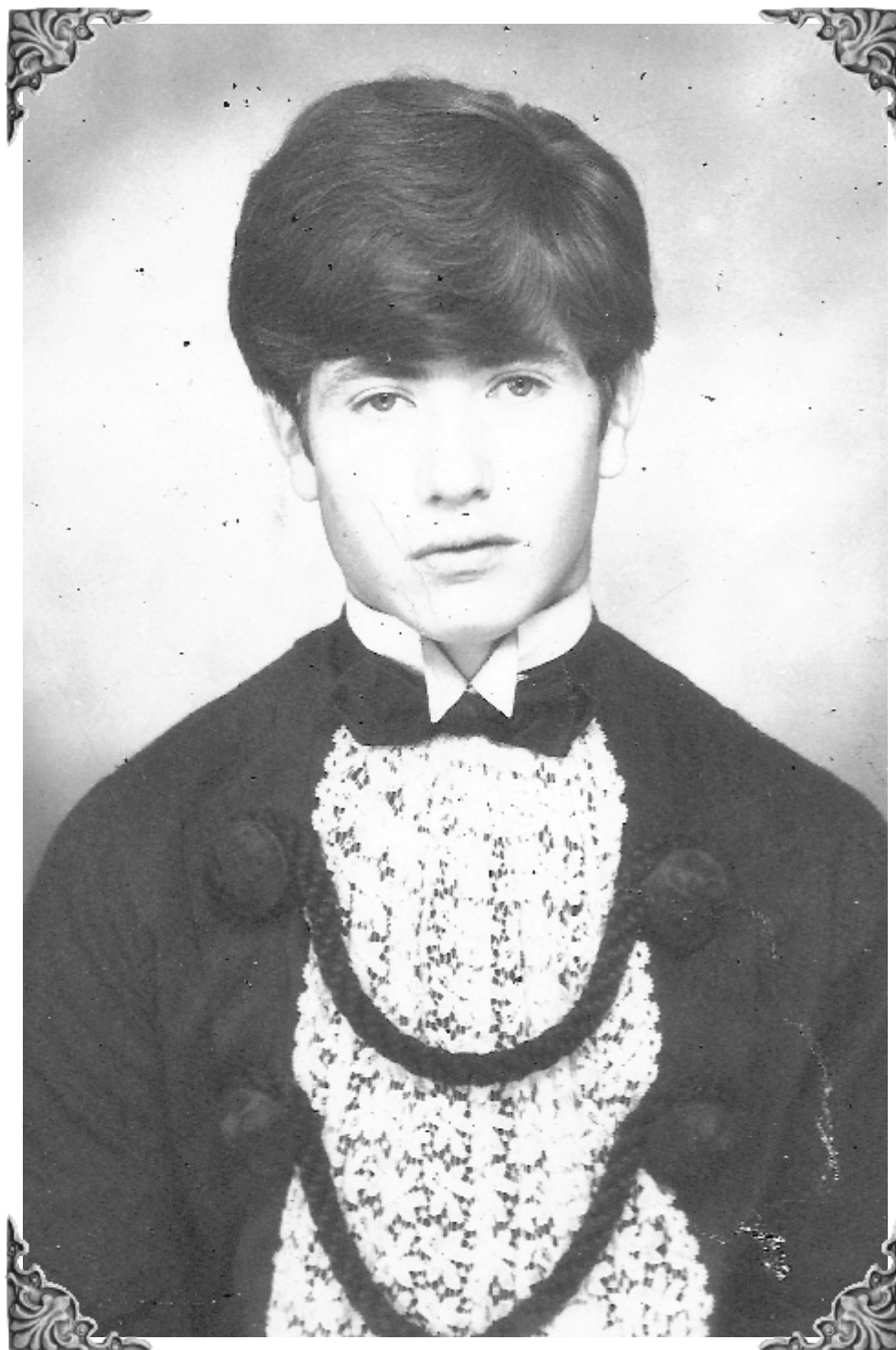

*Jundiaí do Sul - 1967 - Eros Fraga, filho de José Fraga e Leonina (Nina) Fraga, formando em Magistério. O Eros tinha o apelido de Piquiri, por ter nascido na região do "Norte Novo" ou do Alto Piquiri (rio) onde José Fraga residiu por pouco tempo, com o propósito de desbravar uma nova área. Em Jundiaí do Sul, casou-se com Claudinéia Zanelato.*



## *Bodas de Ouro de Rita & Andarilho*



*Jundiaí do Sul - 1972 - Bodas de Ouro de Rita e Andarilho. Da esquerda para a direita: 1 - Leonilda, filha de Rita e Andarilho, 2 - filho de Juquinha Ferreira, 3 - Nésia Misael, 4 - Sebastiana Fogaça, 5 - Laisi Fraga, 6 - Sebastião Andarilho, filho do Sr. Andarilho, 7 - Rita, 8 - Andarilho, 9 - Luci e 10 - Pedro Fraga.*

*Local: Residência do Sr. Andarilho e Rita.*

*O Sr. Andarilho era exímio pescador, ao menos uma vez por semana ele ia pescar.*

*O Sr. Andarilho Rodrigues da Silva e D<sup>a</sup> Rita Augusta Mendes chegaram em Jundiaí do Sul em 1940, procedente de Jaboti - PR*

## *Bodas de Ouro de Rita & Andarilho*



*Jundiaí do Sul - 1972 - Bodas de Ouro de Rita e Andarilho. A primeira pessoa que aparece de costas (1) é Nilsa Fraga, 2 - Nézia Misael, 3 - Luci, 4 - Huany Machado, 5 - Leonilda, 6 - esposa de Juquinha Ferreira e 7 - Pedro Fraga. A Terezinha Fogaça é casada com João Carvalho e Huany Machado é casada com Manoel Fogaça*

## *Bodas de Ouro de Rita & Andarilho*



*Jundiaí do Sul - 1972 - Bodas de Ouro de Rita e Andarilho, em sua residência na rua onde hoje (2015), reside o Sr. José Veiga (Padeiro) e Sebastiana.  
Da esquerda para a direita: 1 - Carmem Mizael, 2 - Nézia Mizael, 3 - Luci (filha de Sebastião e Sebastiana Fogaça, 4 - Huany Machado, 5 - Leonilda Fraga, 6 - Rita A. Mendes, 7 - Pedro Fraga e 8 - Raul Carroceiro.*

## *Bodas de Ouro de Rita & Andarilho*



*Jundiaí do Sul - 1972 - Bodas de Ouro de Rita e Andarilho.*

*2 - Idalina Nespole, 3 - esposa de Juquinha Ferreira, 4 - filho de Juquinha Ferreira,  
5 - Juquinha Ferreira, 6 - Pedro Fraga, 7 - Rufino de Oliveira, 10 - Sebastião  
Andarilho, 11 - Mãe de Juquinha Ferreira, 17 - Huany Machado,  
19 - Leonilda, 20 - Rita, 21 - Neuci Fraga*

## *Bodas de Ouro de Rita & Andarilho*



*Jundiaí do Sul - 1972 - Bodas de Ouro de Rita e Andarilho. 1 - Luci, 2 - Laisi, 3 - Sebastiana Fogaça da Silva, mãe de Luci e de Laisi, 4 - Sebastião Andarilho, esposo de Sebastiana, 5 - Rita Augusta Mendes, 6 - Mãe de Juquinha Ferreira, 7 - Andarilho, 8 - Juquinha Ferreira, 9 - Lucina, esposa de Juquinha Ferreira, 10 - Filho de Juquinha Ferreira, 11 - Alvarina, irmã de Andarilho, 12 - Pedro Fraga, 13 - Nilso Fraga, 14 - Neusi Fraga e 15 - Leonilda Fraga, esposa de Pedro Fraga.*

## *Bodas de Ouro de Rita & Andarilho*



*Jundiaí do Sul - 1972 - Bodas de Ouro de Rita e Andarilho. Pais de Leonilda: Andarilho Rodrigues da Silva e Rita Augusta Mendes. O Sr. Andarilho e D<sup>a</sup> Rita chegaram em Jundiaí do Sul em 1940, procedente de Jaboti - PR.*

*Leonilda casou-se com Pedro Fraga - Família Fraga:*

*Filhos do 1º casamento de João F. Fraga: José, Joaquim, Cecílio, Pedro, Salvador e Maria Fraga.*

*Filhos do 2º casamento: Jacinto, Floriza e Olinda; esposa, Maria Firmino Fraga. O Sr. Andarilho trabalhou com açougue e mais tarde foi comerciante. Sua antiga residência ficava onde é hoje (2015) a casa do Zé Padeiro.*

## *Bodas de Diamante de Rita & Andarilho*



*Jundiaí do Sul - 1982 - 60 anos de casados de Rita Augusta Mendes e Andarilho Rodrigues da Silva.*

- 1 - Sebastião Andarilho, filho do casal, 2 - Rita A. Mendes,  
3 - Andarilho Rodrigues da Silva, 4 - Neusi Fraga e  
5 - Leonilda Fraga, irmã de Sebastião Andarilho.*

## *Jundiaí Antiga - Andarilho "O Pescador"*



*Jundiaí do Sul - +ou- 1940 - O Sr. Andarilho aparece aqui praticando o seu mais importante hobby: pescar. O lugar, ou rio preferido para a pesca era as Continhas ou Contas Grandes. Ao menos uma vez por semana ele partia para a pescaria. Talvez estivesse aí a fonte de sua jovialidade.*



## *Abel Dóro*



*Abel Dóro - 06/04/1964 - com carga para Recife.  
No pára-choque de seu caminhão está escrito:  
Jundiá do Sul - Paraná.*

## *Roque Rodrigues de Almeida*



*Roque R. de Almeida, irmão de Abel Dóro - 1975 - em Brasília, é filho de Jundiá do Sul. Roque em seu caminhão FNM (Fábrica Nacional de Motores) transportava botijões de gás.*

## *Ponte Madeira Mamoré - Abel Dóro*



*Abel Dóro atravessando uma das pontes ferroviárias da Estrada de Ferro Madeira Mamoré, cuja estrada constituiu parte do acordo da compra pelo Brasil do território de Guaporé, mesclado de bolivianos e brasileiros. O território de Guaporé se transformou em Estado de Rondônia.*

## *Amigos de Abel Dóro*



*Rua São Francisco sem número. Atual oficina de Edmilson, construída pelo Piranha em 1962, tendo como auxiliar o próprio Edmilson. Da esquerda para a direita: 1- No pára-lama do caminhão, Cininho do Firmino Fogaça, João Caroço (de chapéu branco), Zé Lagarto, Otávio Buiára, Dário do Firmino Fogaça, Chico do Firmino Fogaça, Abel Dóro (de chapéu preto), Zé Leite, pai do Sidney, Perácio (mecânico), Darci, filho de Firmino Fogaça, Moacir, filho de João Defoncio. O 1º dos que estão agachados, é o Sidney, filho de Zé Leite. Obs: A porta da oficina foi substituída por uma de ferro.*

## *Amigos de Abel Dóro*



*Estacionamento do Posto Pedrão - da esquerda para direita:  
3-Moacir do João Defôncio, 4-Abel Dóro (chapéu preto) entre duas caminhonetes.  
15- Darcy Quintino, 16- Pedro Gadanhoto.*

## *Amigos de Abel Dóro*



1959 - Adelino - Abel - Cininho  
*Local: em frente a prefeitura.*

## *Amigos de Abel Dóro*



*Abel Dóro, de braços cruzados ao lado do caminhão, e Pedro Gabriel, em frente ao Mercedes. Década de 60 (1960 - 1970). As toras estão sendo transportadas em caminhão de carroceria, e não de toras, isto é, apropriado para o transporte de toras, com catracas.*

## *Jundiaí Antiga*



*Jundiaí do Sul +ou- 1975 - Confraternização - Da esquerda para a direita:  
2 - Rolim Gonçalves, 3 - Salvador Carvalho de Melo (Dodô) filho de José Carvalho  
de Melo com Ana Rosa Carvalho de Melo, pioneiros em Jundiaí do Sul. Os  
demais, 1, 4 e 5, não foram identificados. Todos estão trajados de terno e gravata!*



## *Local onde ocorreu o acidente com Pedro Veiga*



*Jundiaí do Sul - 1937 - Neste local, próximo à ponte do rio Jundiaí, o Pedro Veiga, filho de Deodato Batista Veiga e Joana Olinda de Oliveira, acidentou-se quando derrubava uma Gorucaia, árvore fácil de rachar, para tirar tabuinhas para cobertura de casa. Quando atingiu um terço do tronco da árvore (no machado), ela rachou e caiu sobre ele, morrendo instantaneamente.*



*Jundiaí Antiga*  
*Sebastião Carvalho e Fermina Maria de Jesus*



*Fazenda Santa Helena - Guarapirama 1980 - João Carapina e sua esposa Fermina. O casal residiu na fazenda Monte Verde, por volta de 1955 e são avós de Fermina Dóra. O Sr. João é sobrinho de José Carapina, que patrocinava dança de fandango no dia de São Gonçalo, em uma chácara que havia na saída para Santo Antonio da Platina, à direita.*

*João Batista Costa Carvalho e  
D<sup>a</sup> Rosalina P. de Carvalho*



*Jundiaí do Sul - 2005 - Sr. João Batista e D<sup>a</sup> Rosalina são pais de: Aparecida Resende Frausino, Maria Lúcia de Carvalho, Maria de Fátima de Carvalho (Nena), Fermina Dora de Carvalho, Arildo Carvalho (falecido), No colo, Paulo Cesar Alves de Carvalho, filho de Nena com Paulo Cesar Alves*

## *Fermina e Joaquim F. de Azevedo*



*Cornélio Procópio - 1990 - Fermina Dóra de Carvalho segurando Joaquim Felipe de Azevedo Neto com 2 anos de idade e Marcelo. O Joaquim Felipe Neto é hoje (2015) advogado em Cornélio Procópio - PR (nasceu em 23/02/1989).*

## *Pioneiros*



*Ana (da esquerda) Suely (sobrinha) e Izaira Domingues (1999) pioneiras em Jundiá do Sul, cuja família, Manoel Domingues e D<sup>a</sup> Izabel, aqui chegaram em 1932. O Sr. Manoel Domingues foi o primeiro a construir uma casa em alvenaria em nossa cidade, onde hoje (2015) funciona a lanchonete "Cantinho do Salgado". Segundo informações de Edgard Azevedo, o Sr. José Guilherme foi quem construiu a primeira casa de alvenaria em Jundiá do Sul.*

## *Cornélia Fabro Albano & Milton Albano*



*Cornélia Fabro, filha de Eugênio Fabro, cuja família é pioneira em Jundiá do Sul.  
O Sr. Eugênio Fabro foi quem construiu a primeira serraria em Jundiá do Sul,  
destinada ao irmão João Fabro, o qual vendeu para João Grava e José Grava.  
O Sr. Milton Albano, irmão de Frederico e Francisco albano, quem foi prefeito em  
Jundiá do Sul (1969-1971).*

## *Pioneiros*



*Família Domingues - Manoel Domingues e Izabel. Pioneiros em nossa cidade, tendo chegado em 1932, foto de 1942. Em pé: Izaira - José - Joaquim - Manoel e Antonio. Sentados: Ana - Izabel - Newton - Manoel e Maria. O Sr. Manoel é originário de Bauru - SP e D<sup>a</sup> Izabel Bechi de São Pedro do Turvo. A família veio para Jundiá, proveniente de Ourinhos, fugindo da Revolução de 1930. Aqui já residia o irmão da D<sup>a</sup> Izabel, o Sr. Zé Carapina.*



## *Pioneiros*



*Ana Domingues - Jundiá do Sul - 1936 - Filha de Izabel Bech e Manoel Domingues, pessoa dedicada a comunidade jundiainse e militante católica, amiga da família Azevedo - Joaquim Felipe de Azevedo e Carlota Gonçalves Azevedo.*

*José Taddei de Campos Melo  
& Benedita Fraga C. Melo*



*O Sr. José Taddei Campos Melo, filho de Bento Paes de Campos Melo, nasceu em Ribeirão do Sul - SP, tendo vindo para Jundiaí do Sul quando ainda adolescente, em 1960. Seu pai, Bento P.C.M. veio para Jundiaí do Sul como funcionário público na área da saúde pública, pois naquela época havia aqui "Barriga d'água" infecção por squistozomose, quando o Eduy era prefeito. Em Jundiaí o Sr. José T.C.M., trabalhou como lixador de taco na serraria de José Rezende & Filhos: Jaqueline (foto) da Igreja Metodista.*

## *Jorge Teodoro da Silva (Jorge Carmim) & Rosa Belizário dos Santos*



### *Familiares de Jorge Teodoro da Silva - Jorge Carmim*

*Em pé, da esquerda para a direita - após sentados, também das esquerda para a direita.*

- |   |  |
|---|--|
| <p>1 - Rosa Belizário dos Santos (esposa)<br/>2 - Jorge Teodoro da Silva (J. Carmim)<br/>3 - José T. da Silva (irmão de J.C.)<br/>4 - Joaquim T. da Silva (irmão de J.C.)<br/>5 - Vicentina Brandão (esposa de Joaquim)<br/>6 - José T. da Silva (colo T., filho)<br/>7 - Luiz T. da Silva (irmão de J.C.)<br/>8 - Benedita T. da Silva (irmã de J.C.)<br/>9 - Maria T. da Silva (irmã de J.C.)</p> | <p>10 - Benedito T da Silva (1º filho, 2º casamento)<br/>11 - Cóta, 2ª esposa de José T.S. (pai de J.C.)<br/>12 - José T. da Silva Jr. (pai de J.C.)<br/>13 - Brás T. da Silva (colo de Cóta)<br/>14 - Rafael T. da Silva (2º filho de J.T.S., pai)<br/>15 - Joaquim T. da Silva (colo nóra)<br/>16 - Madalena (nóra)<br/>17 - Sebastião T. da Silva (esposo de Madalena)<br/>18 - Benedito T. da Silva (colo de Madalena)</p> |
|---|--|

*Jorge Carmim nasceu em Bom Repouso, MG, em 04/11/1925. Ele e sua esposa Dª Rosa vieram para Jundiá do Sul - Faz. Itambé - em 1950, portanto, hoje (2015) faz 65 anos que reside nessa fazenda. o antigo proprietário, era Garibaldi Realli, o qual a trocou por outra fazenda no Osso do Porco, de propriedade de seu cunhado Júlio Giovannetti. O Sr. Júlio Giovannetti andava sempre armado com um revólver à vista, e com um canivete passava o dia apontando qualquer pedaço de pau. O Sr. Jorge Carmim foi vereador por 10 anos e era leiloeiro em festas da capela. Durante 50 anos foi administrador da Faz. Itambé.*

## *Jundiaí Antiga - Francisca Marçá de Azevedo*



*A Sra. Francisca Marçá de Azevedo é avó de Maria Santana de Azevedo Lopes, a qual por sua vez é a segunda esposa de João Albano (pioneiro em Jundiaí do sul), ele aqui nasceu em 1930. A Sra. Maria Santana de Azevedo Lopes é a prima de 2º grau do Sr. Joaquim Felipe de Azevedo. A Sra. Francisca Marçá de Azevedo é de São José da Boa Vista, mesma cidade de nascimento do Sr. Joaquim Felipe de Azevedo.*

## *Jundiaí Antiga - Everaldo Albano*



*Everaldo Albano é filho de Santana Albano e João Albano, o qual nasceu e Jundiaí do Sul em 24/08/1978.  
Hoje (2015), Everaldo reside em Curitiba.*

## *Delegacia de Polícia*



*A atual Delegacia de Policia de Jundiáí do Sul é a mesma de 1950, ou seja de 65 anos atrás, construída durante o primeiro governo de Moisés Lupion, e que está localizada na rua Carlos Gomes.*

*Prof. Felipe - Jogador de futebol  
Colégio Cristo Rei*



*Time de futebol ao qual fazia parte o prof. Felipe F. Azevedo - Colégio Cristo Rei - Jacarezinho - 1950. Da esquerda para a direita, de cima para baixo:  
1 - Wanderley, 2 - Waldemar, 3 - alemão, 4 - Zambelan, 5 - Helio,  
6 - Minoro, 7 - Felipe, 8 - Miglhari, 9 - Mancini, 10 - ???, 11 - ???*

## *Antiga Residência do Sr. Chico Pereira*



*Esta casa de madeira é a mesma antiga residência do Sr. Chico Pereira, pioneiro em Jundiaí do Sul. Ela Foi ligeiramente reformada, com nova cobertura. A Família Pereira chegou em Jundiaí do Sul por volta de 1925.*



## *Dominguinho - 105 Anos*



*Dominguinho é um sergipano residente em Jundiá do Sul e que tem hoje (2015) 105 anos. Seu lazer principal é pescar e quando aparece parceiros, gosta de jogar truco. Ele é completamente lúcido e bravo. Em Pernambuco conheceu o Bando de Lampião e trabalhou para um dos cangaceiros, o Azulão.*

## *Jundiaí Antiga - Beneficiamento de Arroz*



*Máquina de Beneficiamento de Arroz. Montada por Zico Aleixo - pioneiro em Jundiaí do Sul. Rua Pedro Damásio, 315.*

*O Nabor Fabro foi seu segundo proprietário, e a partir daí, passou por diversos empresários. no momento é propriedade de Joel Marciano Rauler, ex-prefeito de Jundiaí do Sul.*

## *Jundiaí Moderna - Área Rural*



*Fazenda Floresta, de Celso Szendela - Esta é uma propriedade referencial de Jundiaí Moderna, pois trata-se de uma sede majestosa, que é orgulho da cidade. Fazenda Floresta ocupa uma área de 86 alqueires (205,4 hectares), e era parte integrante da propriedade de "Chico Pereira", pioneiro em Jundiaí do Sul. O Sr. Celso Szendela e sua esposa Márcia Oliveira de Souza, são pais de 4 filhos, a saber: Marciele de Souza Szendele, Suelem de Souza Szendele, Santiago de Souza Szendele e Guilherme de Souza Szendele.*

## *Antiga Alfaiataria de Lucídio Bertolino*



*Jundiaí do Sul (1947) Alfaiataria de Lucídio Bertolino. Atrás, vê-se Aparecida Pereira, filha de Chico Pereira e sua primeira esposa.  
A seguir, Jacó Carvalho e Reinor, irmão de Lucídio.  
Esta foto foi subscrito pelo fotógrafo Daniel Lico, historiador .*

## *Antiga Alfaiataria de Lucídio Bertolino*

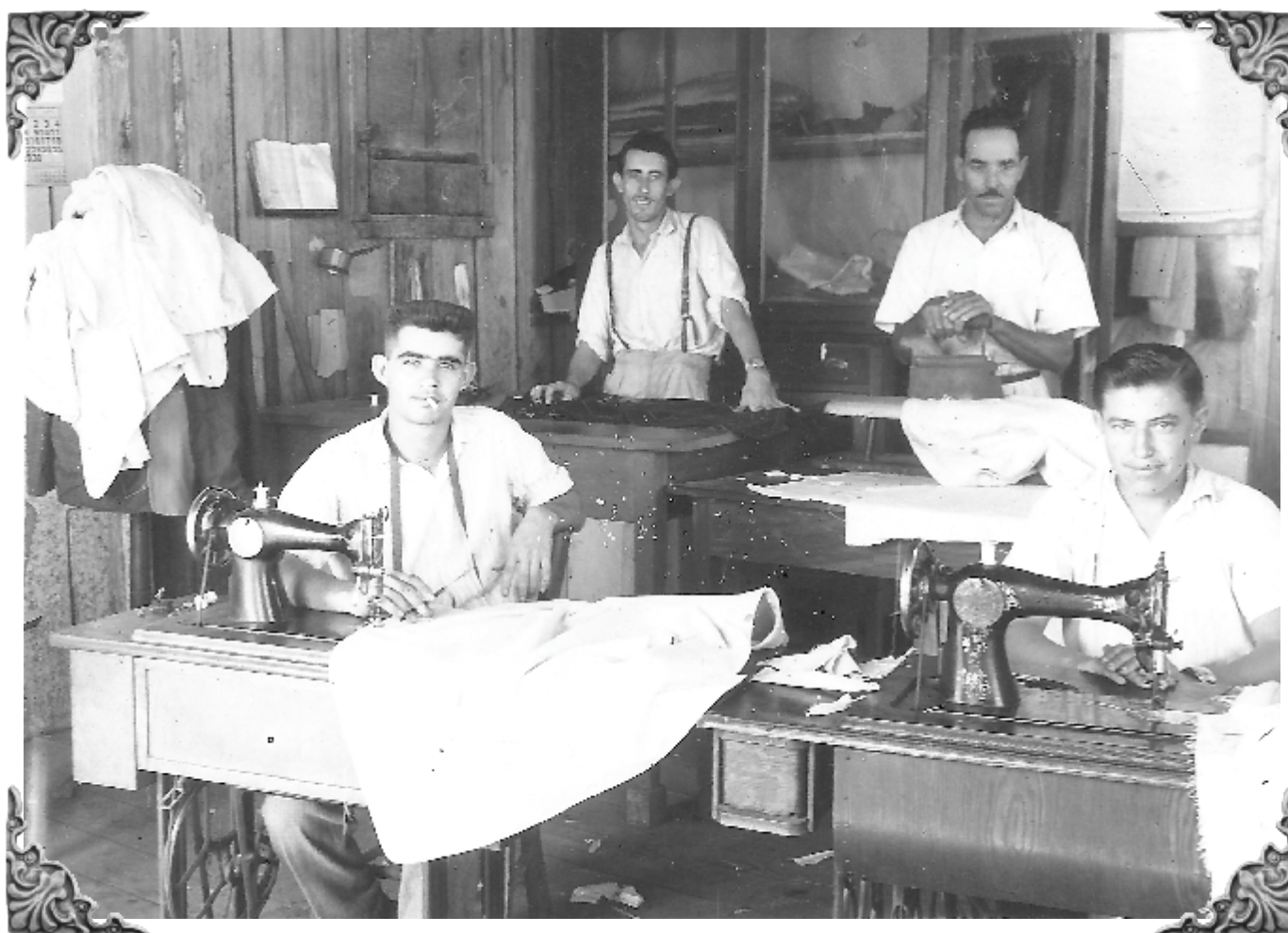

*Jundiaí do Sul - 1948 - No verso desta foto, o Daniel Lico escreveu: "Amigo Lucídio e sua alfaiataria em Jundiaí do Sul - 1948".*

*"Lucídio faleceu em 1980 em Curitiba".*

*Na foto vê-se: Lucídio, atrás, de suspensório, ao lado, pessoa ainda não identificada. Em frente com cigarro na boca é o Jacó e ao lado, Reinor, irmão de Lucídio.*

## *Antiga Alfaiataria de Lucídio Bertolino*



*Alfaiataria de Lucídio Bertolino - Jundiaí do Sul - 1947 Aparecida Pereira, filha de Chico Pereira com sua primeira esposa.*

*Lucídio segura um "ferro a brasa" para passar a roupa.*

*Em frente, Nicanor Pereira, filho de Chico Pereira com sua segunda esposa: Eduvirgem. O outro menino, junto a parede ainda não identificado.*

## *Filha Primogênita de Lucídio e Cida*



*Jundiaí do Sul - 1947 - Obs.: letra de Daniel Lico: "Filha do Lucídio Bertolino - Jundiaí do Sul 1947".*

*A criança da foto é a filha primogênita de Lucídio e Cida.*

## *Lauro Gonçalves de Sales & Nadir Serafim Sales*

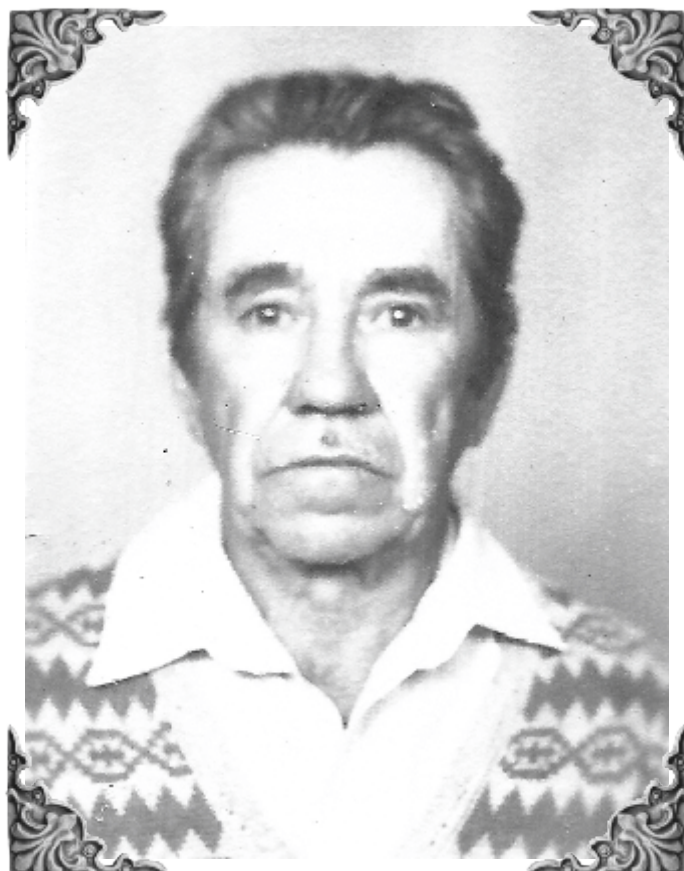

*Nesta foto vê-se Lauro Gonçalves de Sales e a senhora sua mãe Maria Messias de Jesus. O Sr. Lauro nasceu em Quatiguá em 09/04/1932, tendo chegado em Jundiá do Sul em 1944, aos 12 anos de idade. Ao chegar em Jundiá, morou na Fazenda Santa Rita, de propriedade de Sr. João Batista. Na Fazenda Santa Rita casou-se com Nadir Serafim Sales em 1956, filha de Nico e Zefa Serafim.*



## *Lourival Domingues Bento*



*Nesta foto de 1954 (Rio Laranjinha?) aparece o Lourival Domingues Bento (o mais alto), Ritinha, sua direita (filha de D<sup>a</sup> Ritinha, e o Sr. Zé Bigode. O menino que aparece na frente é Joãozinho, filho de João Domingues com sua segunda esposa, D<sup>a</sup> Ritinha. Obs. Ambas as esposas do Sr. João Domingues chamava-se Ritinha.*

## Política



*Governador Moisés Lupion em Jundiaí do Sul (1950).  
Lançamento da "Pedra Fundamental do Colégio Luiz Petrini".  
Na foto aparece o Sr. Osório Silveira Bueno, então prefeito municipal e o Sr. José Gica, vice-prefeito, o menino junto ao governador parece se tratar do Kinkas (filho de Joaquim Felipe de Azevedo). O Governador segura o vidro onde foi colocado um bilhete com assinaturas, moedas e cédulas em cruzeiro.*

## *João Henrique de Souza e a Banda de Jaboty*

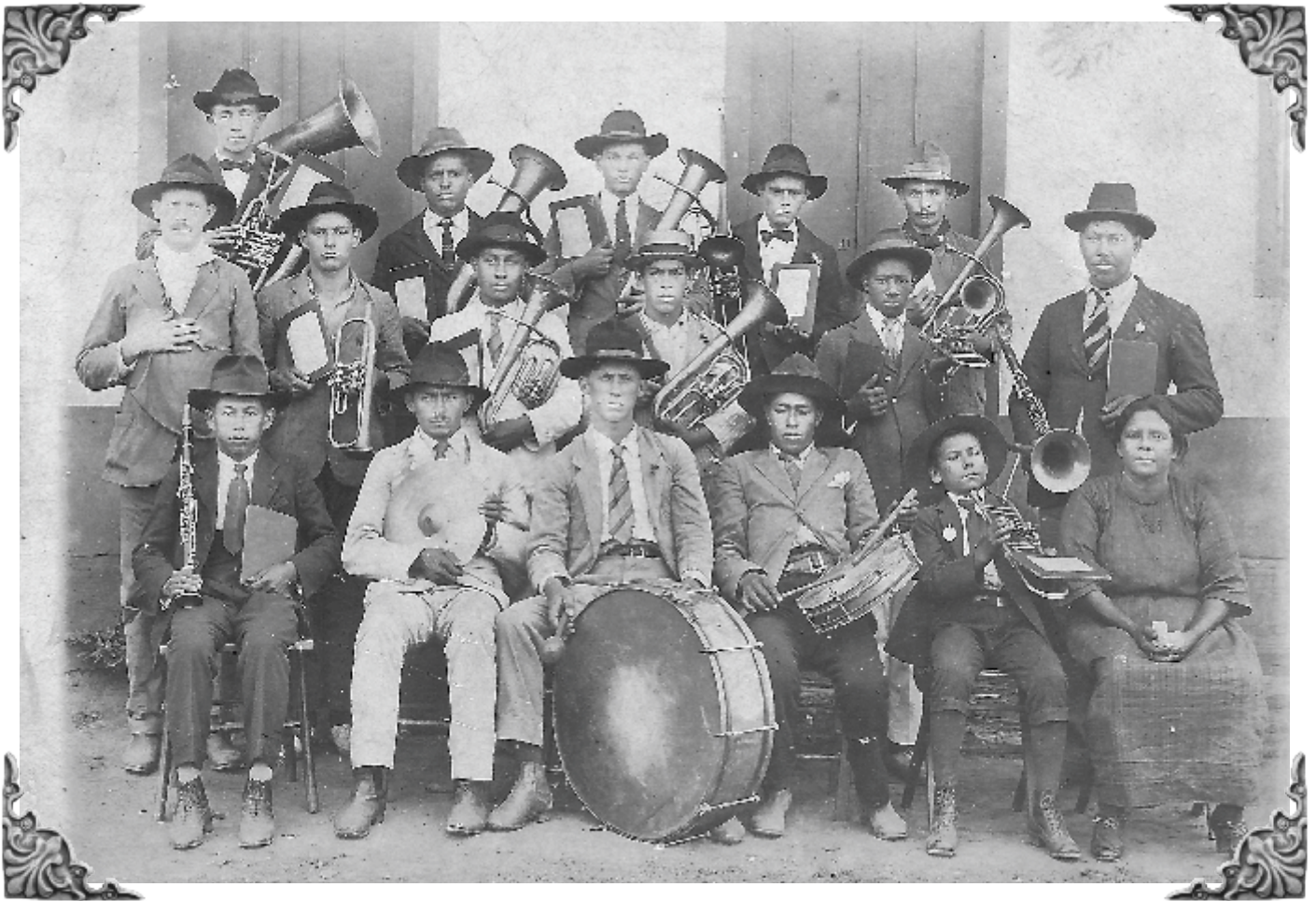

*Verso da foto: "Lembrança da Banda Musical Nossa Senhora das Dores"  
"João Henrique de Souza - Jaboty, 20 de janeiro de 1924"  
Obs: João Henrique de Souza, o 2º da esquerda para direita, de cima para baixo  
(próximo a porta).*

## *Maria José Gonçalves e seu filho Rolim*

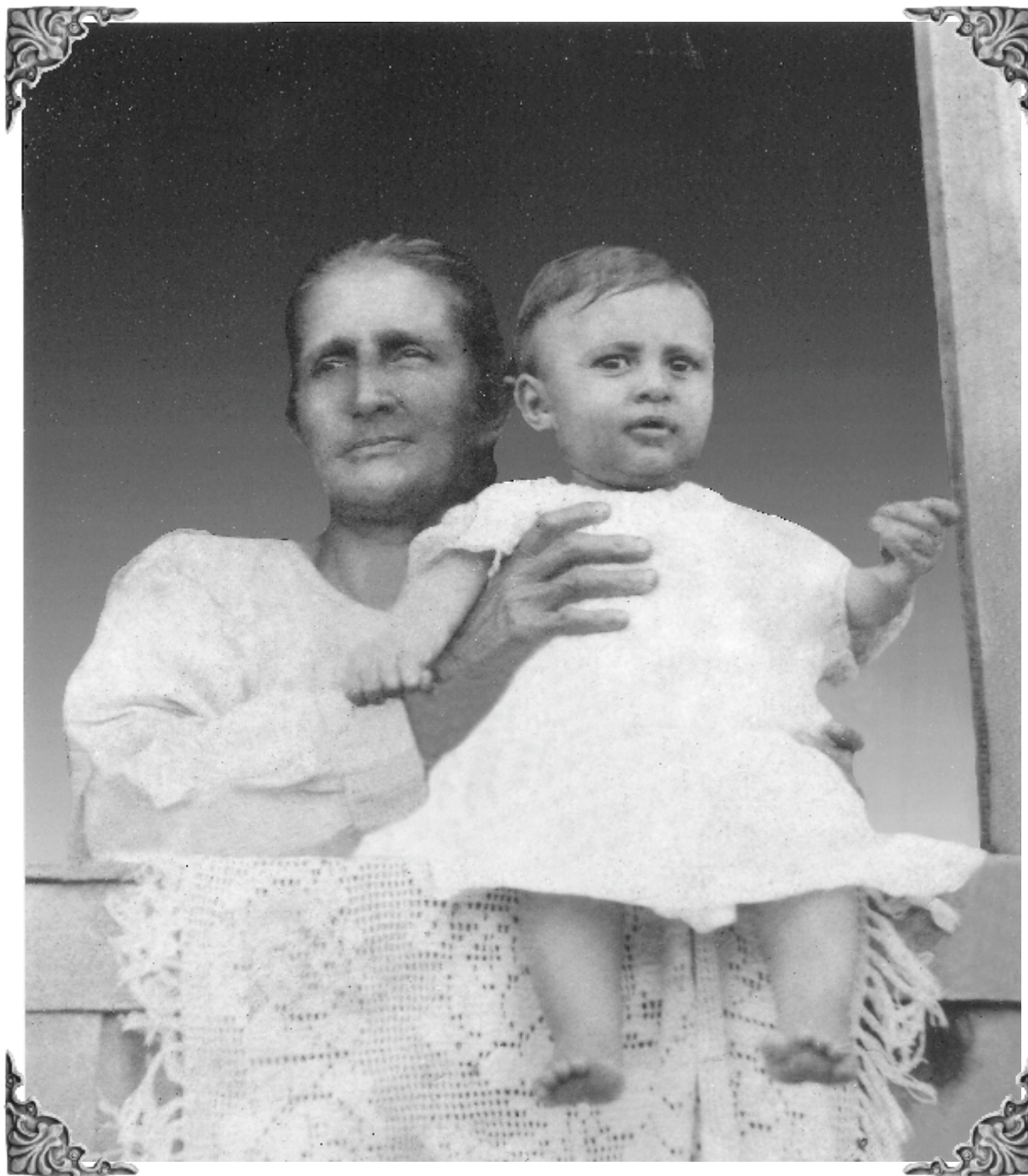

*Rolim Gonçalves com 1 ano de idade e sua mãe Maria José Gonçalves aos 49 anos. O Rolim veio a Jundiá do Sul aos 16 anos de idade trazido pela sua Irmã Carlota Gonçalves Azevedo (1939). Com seu cunhado Joaquim Felipe de Azevedo aprendeu a trabalhar no comércio. Em 1963 foi eleito como o 9º prefeito de Jundiá do Sul.*

## *Rolim Gonçalves - Soldado do Exército (1942)*



*Rolim Gonçalves quando prestou serviço militar obrigatório - 1942, destacado para a guarnição da Ilha da Mehl (Mehl, nome do suíço que primeiro habilitou a ilha).*

## *Otávio Boava, Rolim e Neuzico*

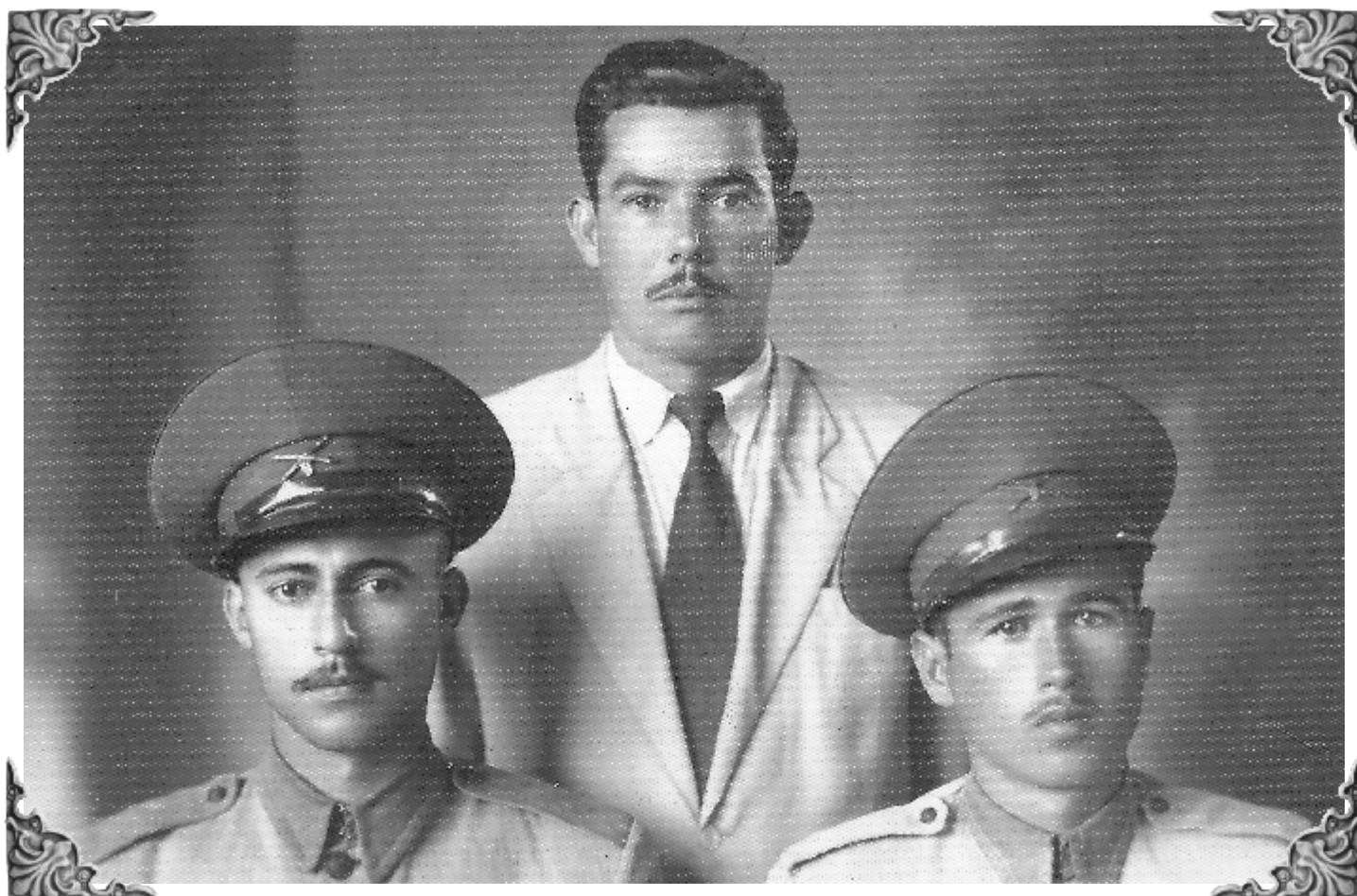

*Em 10/08/1945 - O Nenzinho (militar ao lado do Rolim) ofereceu esta foto ao Rolim. Otávio Boava, irmão de Joaquim Boava, casou - se, em Jundiá do Sul com Maria Domingues. Nenzinho Tocunduva é filho de Tocunduva , pioneiro em Jundiá do Sul. Devido a II Guerra Mundial, o Rolim e o Nenzinho serviram o exército durante dois anos, na guarnição da Ilha do Mel (Mehl).  
Mehl foi um suíço que habitou a ilha no século XVI.*

## *Rolim Gonçalves, Dedé e Ana Maria*

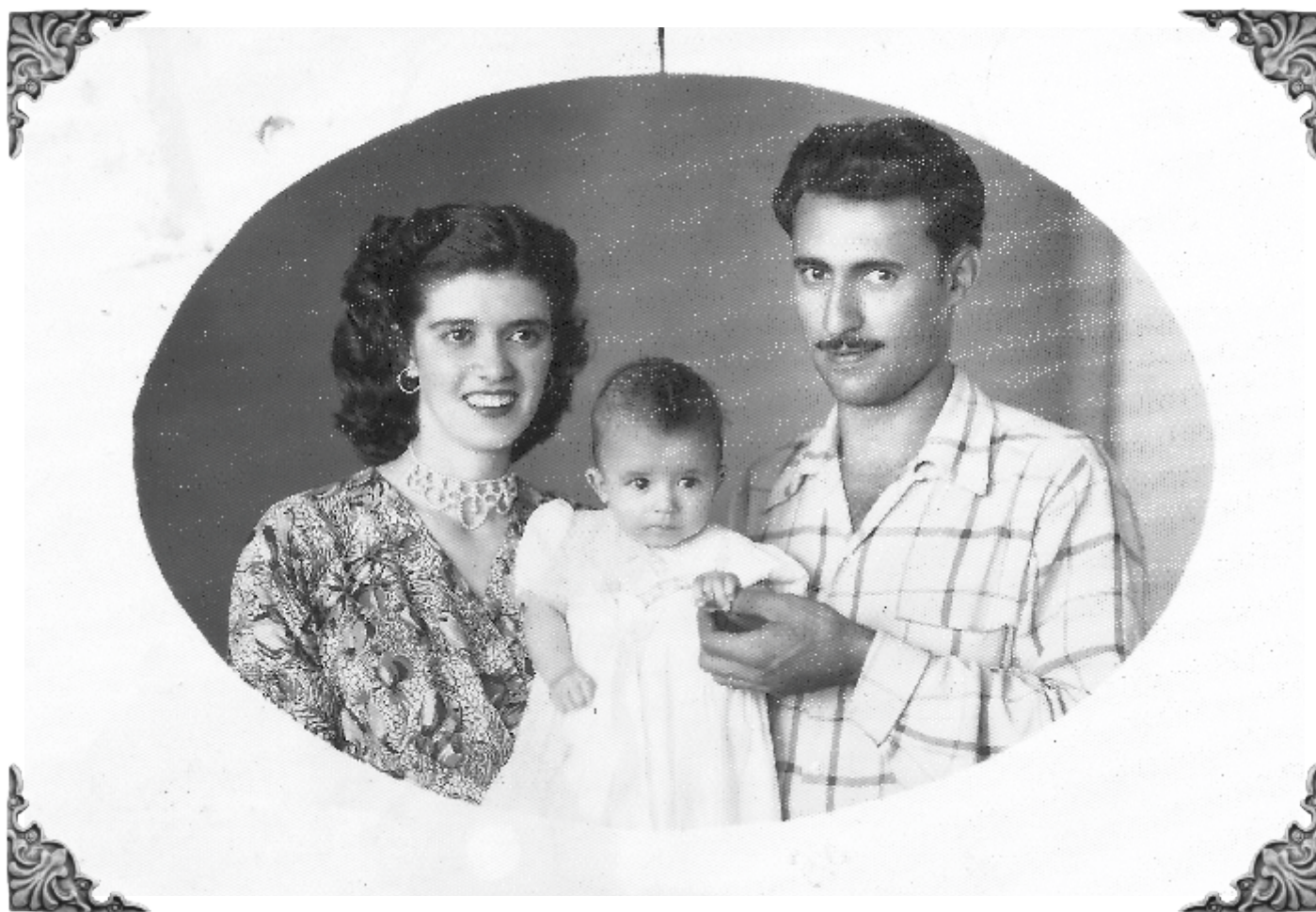

*Dedicatória no verso desta foto: "A Carlota, uma lembrança de Dedé, Rolim e Ana Maria". Cinzas, 31/03/1953*

*Dedé, filha de Sinharinha e José Carvalho de Melo, Rolim irmão de Carlota Gonçalves Azevedo, quem o trouxe para Jundiaí em 1939.*

## Aniversários de Ana Maria (Lia)



Do 1º ao 4º aniversário de Ana Maria (Lia, filha de Aiedé (Dedé) Carvalho de Melo e Rolim Gonçalves, que nasceu em Jundiá do Sul (Rico Cinzas) em 07/10/1953.

Obs: Para os jovens de hoje: as fotografias, antigamente, eram reveladas passando por um processo químico - físico, enquanto que atualmente, é via eletrônica. No processo antigo o fenômeno se dava em nível molecular e hoje é por meio do elétron.



## Aniversários de Ana Maria (Lia)



Do 5º ao 7º aniversário de Ana Maria (Lia).

## *Jundiaí Antiga*

### *Belmiro Cipriano da Silva e Laura M. da Conceição*



*O Sr. Belmiro Cipriano é procedente de Bofete - SP, tendo chegado em Jundiaí do Sul por volta de 1940. Em Jundiaí do Sul o Belmiro morou na rua Carlos Gomes, em frente a delegacia, onde instalou um bar de esquina com a rua Guarani.*

*Filhos de Belmiro Cipriano: 1 - Aparecida, 2 - Helio José da Silva, 3 - Irineu 4 - Ana Rosa, 5 - Otacílio, 6 - Aroldo e 7 - Maria. Em segundo matrimônio, Belmiro casou-se com Maria Prestes, Irmã de Ramiro Prestes.*

*Filhos de Otacílio: Erique, Édipo e Everton.*

## *Frei Henrique & Pioneiros*

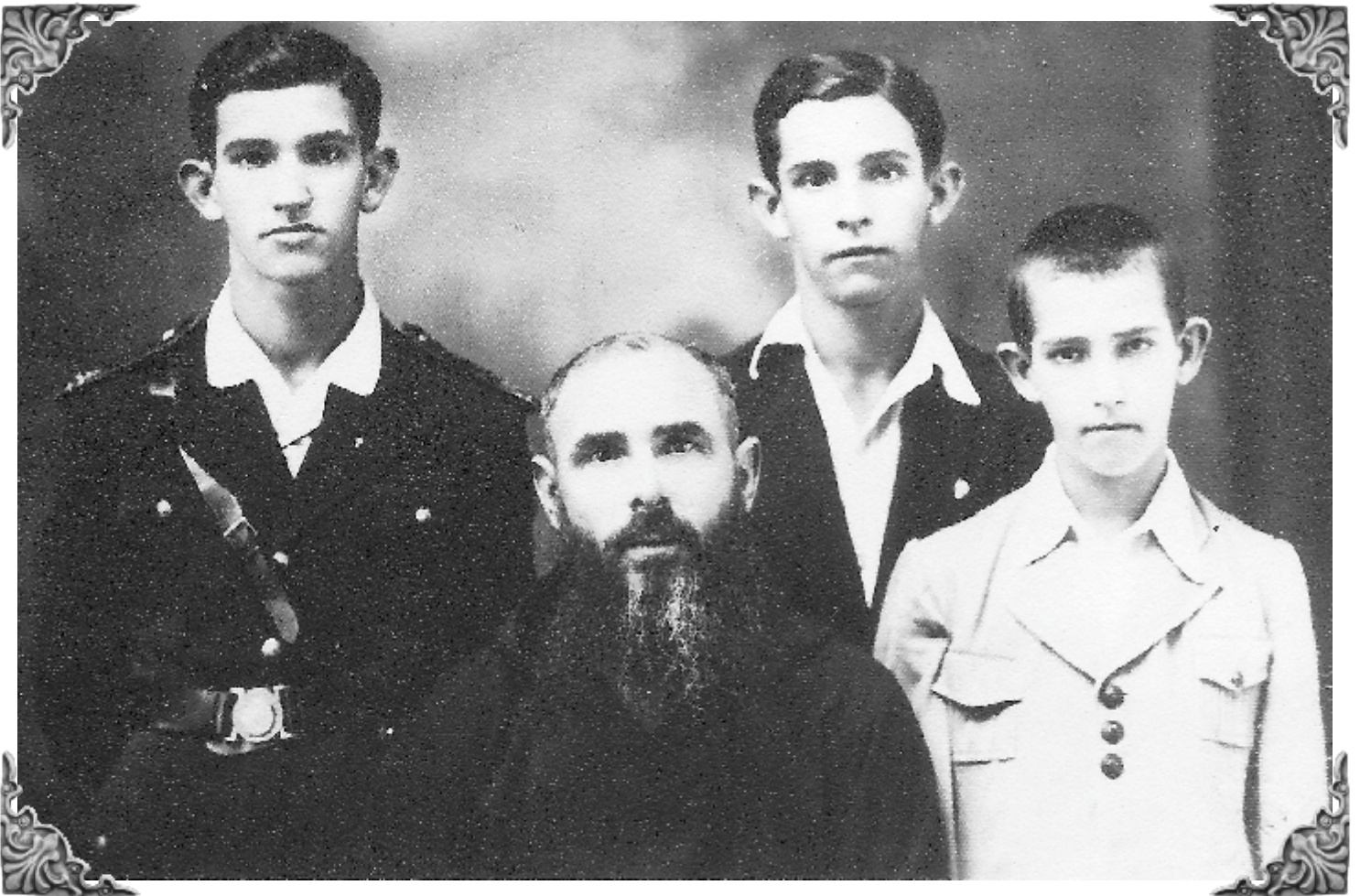

*Frei Henrique (08/12/1942) com três filhos de Manoel e Izabel Bechi: Joaquim (fardado), Manoel e Antonio Domingues. O Frei Henrique, que foi Coronel do Exército Italiano, durante a 1ª Guerra Mundial, chegou em Jundiá do Sul em 1930 e trouxe consigo a planta da Igreja de Treviso - Itália.*

## *Amazonas Pioneiras*



*A segunda cavaleira (amazona) da esquerda para a direita é Ana Domingues (+ou- 1938), em frente a pensão de Batista Cezar e D<sup>a</sup> Quita, rua Nicolau Chama. Provavelmente a amazona localizada em frente a porta seja D<sup>a</sup> Quita. A primeira amazona, parece tratar de uma amissíssima da Ana Domingues, a Cida Azevedo, sobrinha de Joaquim Felipe de Azevedo.*

## *Pioneiros*

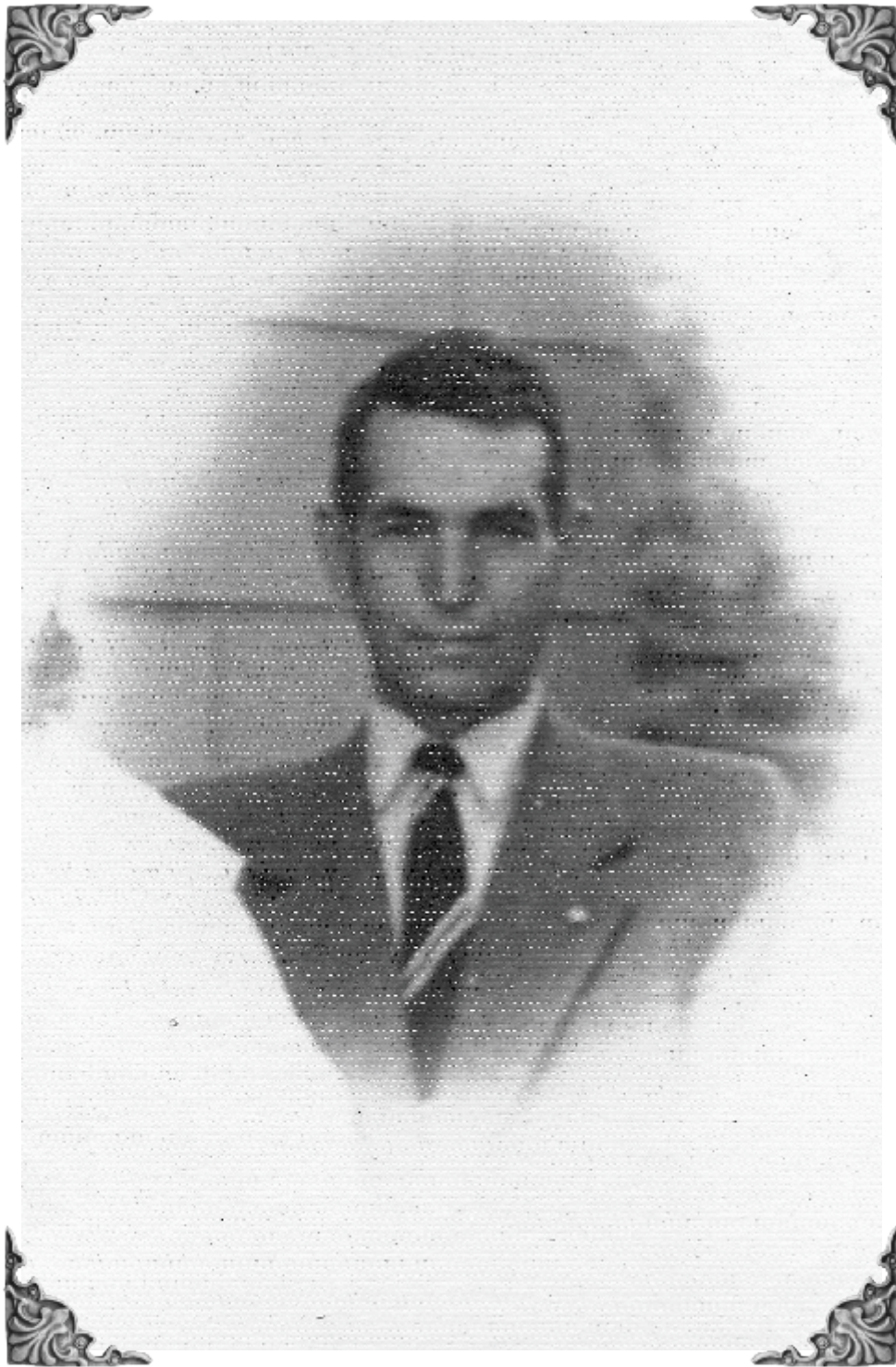

*Este e Sr. Manoel Domingues fotografado dia 15/08/1950, quando da ordenação sacerdotal de Joaquim Domingues. O Sr. Manoel Domingues nasceu no dia 01/10/1894, na cidade de Bauru - SP. Manoel Domingues foi Juiz de Paz em Jundiá do Sul. Quando o Sr. José Carvalho de Melo via-o de gravata, dizia, vai haver casamento na vila.*

## *Jundiaí Antiga Maria e Herculano Rocha*



*D<sup>a</sup> Maria e seu esposo Herculano Rocha (Sinhsinho), pais de quatro filhos: Sidú, José Vergílio, Glauco e Margô. O casal chegou em Jundiaí por volta de 1938. O Sinhsinho era um ativo participante da vida comunitária, gostava de festa de Igreja. Em Jundiaí do Sul, sua atividade profissional era Coletor, ou seja, trabalhava na Coletoria de Rendas Estadual.*

*Jundiaí Antiga*  
*Mocinho de Farwest*



*Este simpático casal, ainda não identificado,  
mais parecem artistas de Hollywood.*

## *Fioravante Nespoli & Idalina Aparecida do Norte*



*Fioravante Nespoli nasceu em Sertãozinho, SP - em 21/09/1908, sua esposa Sebastiana Miguel de Souza. A família chegou em Jundiá do Sul, por volta de 1945. Na foto aparece o Sr. Fioravante Nespoli e sua 2ª esposa Idalina Chama. Sua 1ª esposa Sebastiana, faleceu aos 33 anos e contudo, ainda criou 10 filhos, a saber: Elza, Maria Aparecida, José, Luiz, Francisco, Tereza, Cecília, Aparecido, Angelino e Conceição.*



## *Jundiaí Antiga - Petronilha Guilherme*



*Cinzas (Jundiaí do Sul) - 15/02/1946 - Petronilha Guilherme, esposa de José Guilherme, que foi "inspetor de quartirão" em Jundiaí do Sul, durante o "Estado Novo" de Getulio Vargas. No verso dessa foto está escrito a seguinte dedicatória:*

*"Ofereço a minha fotografia em sinal de recordação.*

*Em 15/02/1946, Cinzas. Petronilha Guilherme".*

*Obs. Não foi citado o nome da pessoa à quem foi dedicada a foto.*

## *José Teodoro Guilherme*



*Jundiá do Sul - 1946 - José Teodoro Guilherme, exerceu grande influência na comunidade de Jundiá do Sul na década de 40. Foi "inspetor de quartirão" uma espécie de "fiscal", durante o governo de Getúlio Vargas. Esteve envolvido com teatro e circo, onde atuava como palhaço. Faleceu em Nova Fátima em 05/06/1964.*

## *Jundiaí do Sul Antiga*



*Jundiaí do Sul - 1945 - Ainda não havia a praça Pio X. À direita da Igreja, vê-se a antiga casa comercial do Sr. João Domingues Bento - "Casa São João". Posteriormente o Sr. João Domingues construiu uma nova casa comercial e também residencial, em alvenaria. O construtor foi o Sr. Mário Jeremias. Mais tarde, o Dr. Celso adquiriu a propriedade.*

*Idiaula Souza de Oliveira  
& Edmundo Vaz de Oliveira*



*O casal Idiaula Souza de Oliveira e Edmundo Vaz de Oliveira é mãe e pai de Devenir José de Oliveira, o qual nasceu em Jundiá do Sul quando o nome da cidade ainda era Rio Cinzas, em 14/07/1955. Iracy, sua irmã nasceu em Fartura-SP, tendo vindo para Jundiá com seus pais em 1950. Edmundo foi arrendatário e domador de cavalos, irmão de Eurípedes V. de Oliveira.*

*Jovino Carlos Pinto  
& Leni Cafundó Pinto*



*Jovino Carlos Pinto e Leni Cafundó Pinto são pais da professora Maria Célia Pinto. O Sr. Jovino é natural de Pardinho - SP e D<sup>a</sup> Leni de Angatuba - SP. O casal chegou em Jundiá do Sul em 1957, quando a professora Maria Célia tinha apenas 10 anos de idade. Maria Célia cursou o primário e segundo grau em Jundiá do Sul. Na Faculdade de Cornélio Procópio cursou Letras e em Mandaguari formou-se em Pedagogia. Na Faculdade Estadual Norte Pioneiro, formou-se em Direito (28/12/1991)*

## *Olegário Ferraz de Almeida & Rita Leite de Almeida*



*Jundiaí do Sul +ou- 1951 - Rita Leite de Almeida e Olegário Ferraz de Almeida e seus filhos Adalto F. de Almeida, Mauricio e Adécio Leite de Almeida aos 4 anos de idade. A família chegou em Jundiaí do Sul em 1950, procedente de Taquarituba - SP, indo morar na Fazenda de João Batista, como arrendatário. Após um curto período em Maringá (6 meses). O Sr. Olegário voltou para Jundiaí e aqui trabalhou como funcionário público, atendendo o Matadouro Municipal.*

*Lázaro Leite Fernando  
& Ondina Maria de Jesus*



*Lázaro Leite Fernandes e Ondina Maria de Jesus, são avós maternos de Adécio Leite de Almeida. Seus avós residiam em Taquarituba - SP. Aos 17 anos de idade, Adécio deixou a vida de camponês, vindo residir na cidade, na pensão de D<sup>a</sup> Patrocina, que já não funcionava como hospedaria. Em 1964 começou a trabalhar no cartório, com Átila Bueno Mendes. Em 1994, Adécio ficou como tabelião e graduou-se em Direito em 1972.*

## *Jundiaí Antiga - José Firmino Fraga*



*Jundiaí do Sul +ou- 1946 - Ana Leite de Almeida, filha primogênita de Francisco Leite de Almeida e Vergílio Leite de Almeida. Por volta de 1933, Ana Leite de Almeida casou-se com José Firmino Fraga. O casal foi padrinho de batismo de Felipe Fernandes Azevedo, filho de Joaquim Felipe de Azevedo e Carlota Gonçalves Azevedo. Em 1946, Ana Leite de Almeida visitou a imagem de Bom Jesus em Pirapó - SP*



## *Jundiaí Antiga - José Firmino Fraga*



*José Firmino Fraga, sua segunda esposa, Leonina Leite de Almeida e D<sup>a</sup> Francisca Leite de Almeida, mãe de Leonina e de Ana Leite de Almeida.  
Em 1948, José Fraga, D<sup>a</sup> Francisca e Leonina visitaram a imagem de Nossa Senhora Aparecida, em Aparecida do Norte.*

## *Jundiaí Antiga - José Firmino Fraga*



*José Firmino Fraga e sua segunda esposa, Leonina Leite de Almeida em visita à imagem de Nossa Senhora Aparecida, em Aparecida do Norte - SP, em +ou- 1948. O Sr. José Firmino Fraga foi um grande safrista (criador de porcos) em Jundiaí do Sul, nos anos de 1938 a 1948.*

## *Prefeitos de Jundiaí do Sul*



*Jundiaí do Sul - 2015 - no quadro de prefeitos de Jundiaí do Sul, falta a foto de Nicanor Bueno Mendes, por ter se despreendido da parede, foi o terceiro prefeito de nossa cidade.*

*Sua gestão administrativa iniciou em 1951 ate 1955.*

## Prefeitos de Jundiaí do Sul

<p><b>1º</b></p> <p><i>Sebastião F. de Souza</i></p> <p><i>Gestão</i> 1945 - 1947 07/03 - 31/12</p>	<p><b>2º</b></p> <p><i>Osório S. Bueno</i></p> <p><i>Gestão</i> 1947 - 1951</p>	<p><b>3º</b></p> <p><i>Nicanor B. Mendes</i></p> <p><i>Gestão</i> 1951 - 1955</p>
<p><b>4º</b></p> <p><i>Elzio R. dos Santos</i></p> <p><i>Gestão</i> 1955 - 1959</p>	<p><b>5º</b></p> <p><i>Edy G. Azevedo</i></p> <p><i>Gestão</i> 1959 - 1962 (impedimento legal)</p>	<p><b>6º</b></p> <p><i>José Carvalho de Melo</i> <i>interino</i></p> <p><i>Gestão</i> 1962 - 1962 23/04 - 25/07</p>
<p><b>7º</b></p> <p><i>José Thomás Filho</i> <i>interino</i></p> <p><i>Gestão</i> 1962 - 1962 25/07 - 18/10</p>	<p><b>8º</b></p> <p><i>Manoel G. Oliveira</i> <i>interino</i></p> <p><i>Gestão</i> 1962 - 1963 18/10 - 11/12</p>	<p><b>9º</b></p> <p><i>Rolim Gonçalves</i></p> <p><i>Gestão</i> 1963 - 1969 (Gov. Militar)</p>

*Jundiaí do Sul - 1947 a 1969 - Total de 9 (nove) prefeitos.  
Durante esse período, 3 ( três ) prefeitos interinos: José Carvalho de Melo,  
José Thomás Filho e Manoel G. Oliveira (Néco Laudino).  
O Sr. Sebastião Fogaça de Souza (1º prefeito) foi nomeado pelo governador Moisés  
Lupion em 07/03/1945, exerceu mandato administrativo municipal até 1947.*

## *Prefeitos de Jundiaí do Sul*

<p><b>10<sup>o</sup></b></p> <p><i>Francisco Albano</i></p> <p><i>Gestão</i> 1969 - 1971 18/02</p>	<p><b>11<sup>o</sup></b></p> <p><i>Aristides Machado</i> vice</p> <p><i>Gestão</i> 1971 - 1973 19/02 - 31/12</p>	<p><b>12<sup>o</sup></b></p> <p><i>Osório J. dos Santos</i></p> <p><i>Gestão</i> 1973 - 1977</p>
<p><b>13<sup>o</sup></b></p> <p><i>Rolim Gonçalves</i></p> <p><i>Gestão</i> 1977 - 1983</p>	<p><b>14<sup>o</sup></b></p> <p><i>Francisco de Melo</i></p> <p><i>Gestão</i> 1983 - 1983</p>	<p><b>15<sup>o</sup></b></p> <p><i>Osório J. dos Santos</i> vice</p> <p><i>Gestão</i> 1986 - 1987</p>
<p><b>16<sup>o</sup></b></p> <p><i>Ederci C. das Neves</i> interino</p> <p><i>Gestão</i> 1987 - 1988</p>	<p><b>17<sup>o</sup></b></p> <p><i>Valter Abras</i></p> <p><i>Gestão</i> 1989 - 1992</p>	<p><b>18<sup>o</sup></b></p> <p><i>Pedro M. da Silva</i></p> <p><i>Gestão</i> 1993 - 1993 01/01 - 09/11</p>

*Jundiaí do Sul - 1969 a 1993 - 9 prefeitos administraram o município, destes apenas 4 exerceram o mandato completo: Osório J. dos Santos, Rolim Gonçalves, Francisco de Melo e Valter Abras.*

## Prefeitos de Jundiaí do Sul

<p><b>19°</b></p> <p><i>Aurélia M. Gomes</i> vice</p> <p><i>Gestão</i> 1993 - 1996 09/11 - 31/12</p>	<p><b>20°</b></p> <p><i>Valter Abras</i></p> <p><i>Gestão</i> 1997 - 2000</p>	<p><b>21°</b></p> <p><i>Ederci C. das Neves</i></p> <p><i>Gestão</i> 2001 - 2004</p>
<p><b>22°</b></p> <p><i>Joel M. Rauber</i></p> <p><i>Gestão</i> 2005 - 2008</p>	<p><b>23°</b></p> <p><i>Marcio L. Silva</i></p> <p><i>Gestão</i> 2009 - 2010</p>	<p><b>24°</b></p> <p><i>Eclair Rauen</i></p> <p><i>Gestão</i> 2011 - 2011</p>
<p><b>25°</b></p> <p><i>Jair S. do Nascimento</i></p> <p><i>Gestão</i> 2012 - 2012</p>	<p><b>26°</b></p> <p><i>Marcio L. Silva</i></p> <p><i>Gestão</i> 2012 - 2015</p>	<p><b>27°</b></p> <p><i>Sebastião Dias</i></p> <p><i>Gestão</i> 2015 - 2016</p>

*Jundiaí do Sul - 2015 - Se computarmos todos os prefeitos eleitos, os interinos e os vices que assumiram o lugar de seu antecessor, o município teve, até 2015, vinte e sete prefeitos.*

*O 1° prefeito foi nomeado pelo Sr. Moisés Lupion em 1945.*

*Sebastião Fogaça de Souza*  
*Prefeito Nomeado de Jundiáí do Sul*

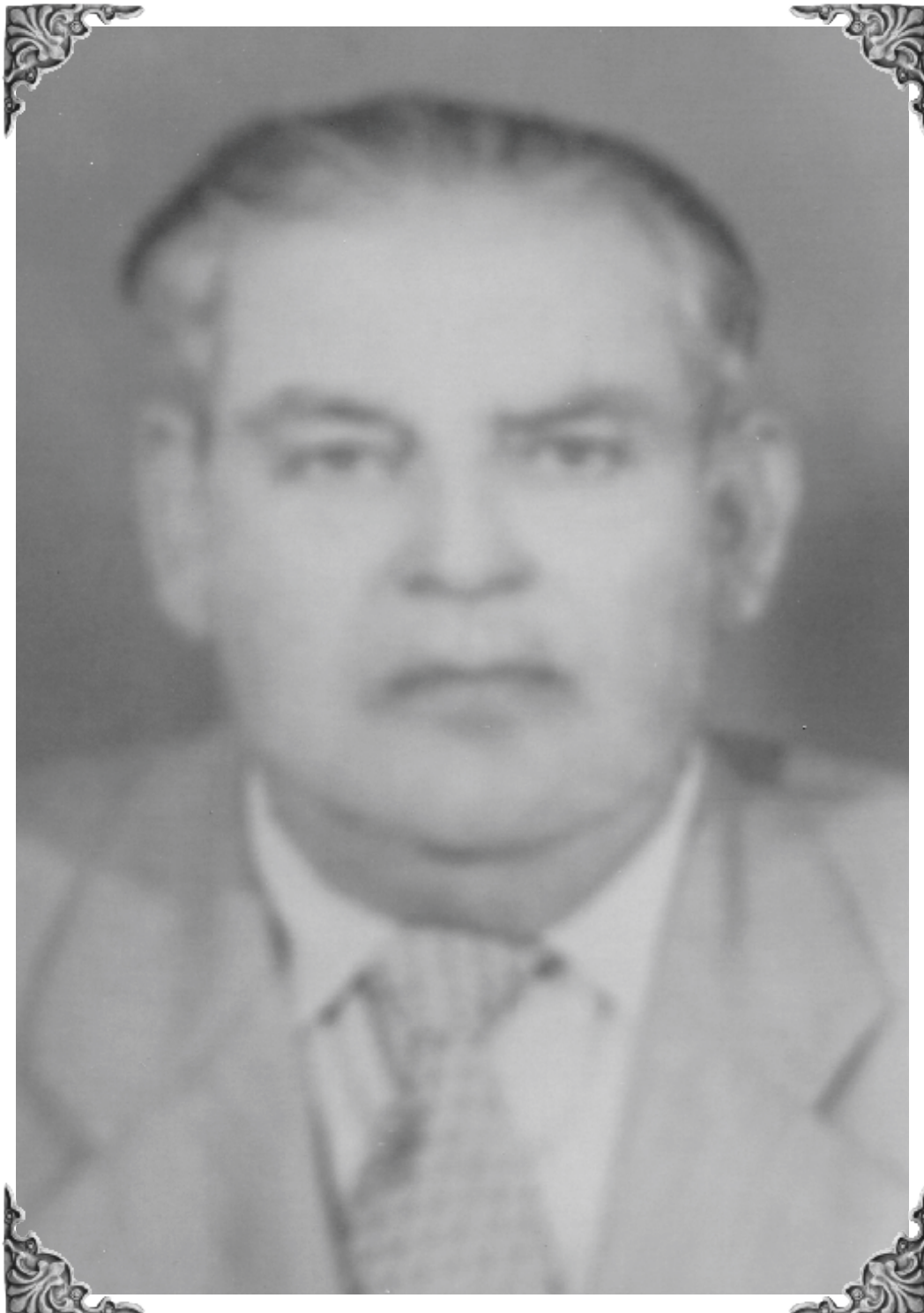

*O Sr. Sebastião Fogaça de Souza foi o 1º Prefeito de Jundiáí do sul, nomeado em 1945 pelo governador Moysés Lupion. O Sr. Sebastião veio de Fartura com toda sua família por volta de 1924, até que um de seus filhos - Pedro F. de Souza nasceu com paralisia infantil, fazendo com que sua família regressasse a Fartura para tratamento. Por volta de 1932 retornou definitivamente para Jundiáí, tornando-se a mais numerosa família da cidade.*

*Edegar Bueno de Melo (Medardo)*  
*1º Presidente da Câmara de Vereadores*



*O Medardo chegou em Jundiaí do Sul em 1945 e alguns anos mais tarde foi contratado pela prefeitura para trabalhar na construção de estradas e pontes. Na primeira eleição municipal foi eleito Vereador e Presidente da Câmara. Sua esposa chama-se Aurora e o casal teve três filhos: Osmar, Valdomiro e Dirce, nenhum deles nascido em Jundiaí do Sul. O Osmar exerceu a profissão de "dentista prático".*



*Osório Silveira Bueno*  
*Primeiro Prefeito Eleito - 1947*



*O Sr. Osório Bueno foi o primeiro Prefeito Eleito de Jundiáí do Sul. Ele veio de São Paulo, capital, adquiriu a fazenda de Sebastião Fogaça de Souza e introduziu a pecuária de gado de corte. Após sua gestão administrativa, dedicou-se ao trabalho de corretor de terras. Com a expansão da criação de gado, os pequenos colonos se extinguíram e houve o esvaziamento populacional do município.*

*Tenente-Coronel Evergisto Alves Capucho  
1º Prefeito de Santo Antonio da Platina*

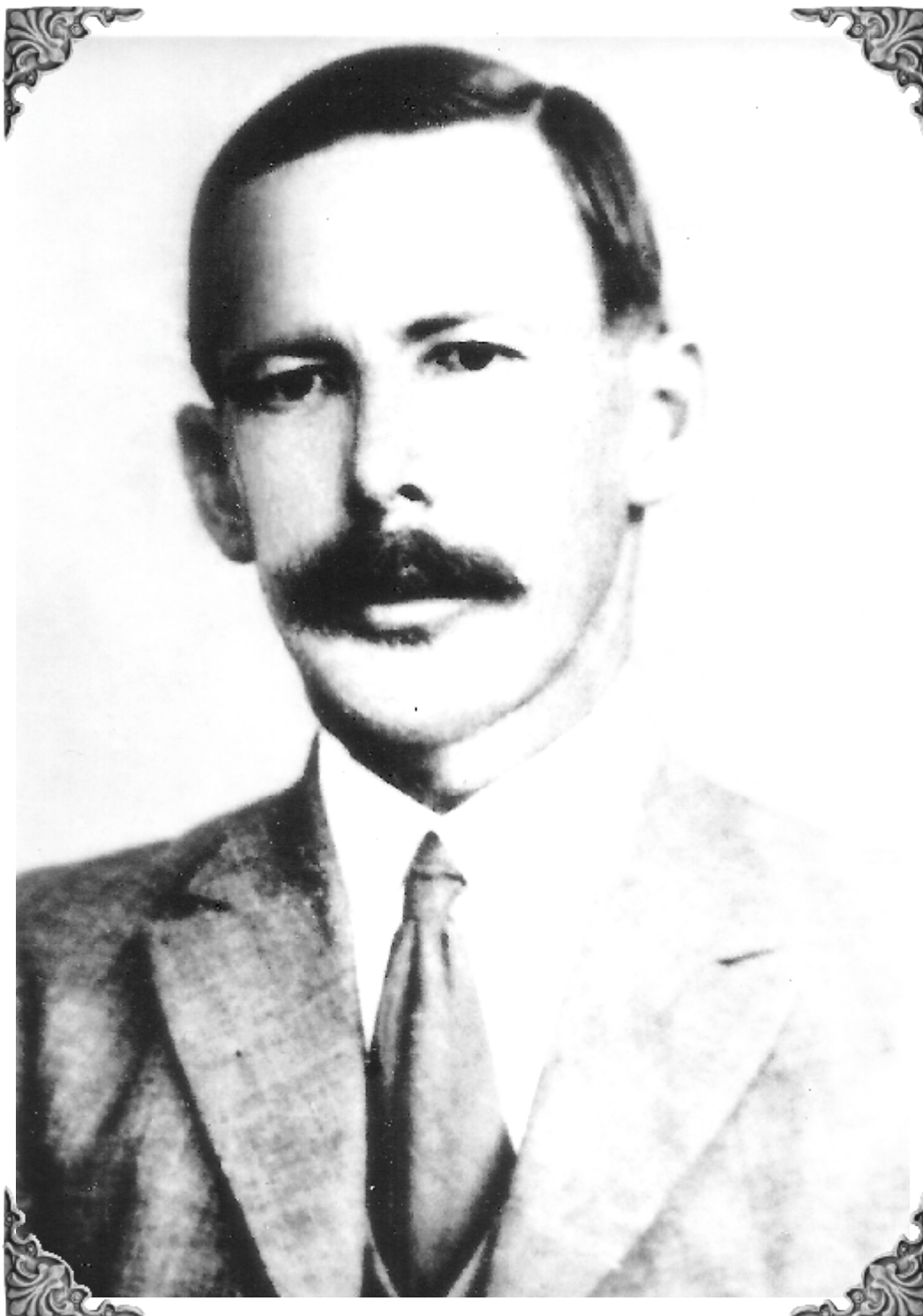

*O Tenente-Coronel Evergisto Alves Capucho foi o primeiro Prefeito de Santo Antônio da Platina, município ao qual pertencia o distrito de Jundiahy. Santo Antônio, por sua vez, pertencia a comarca de Jacarezinho. O mandato administrativo do 1º Prefeito de Santo Antônio da Platina foi de 1914 a 1916.*

*Nicanor Bueno Mendes*  
*2º Prefeito Eleito de Jundiáí do Sul*  
*e o 3º Prefeito Municipal*

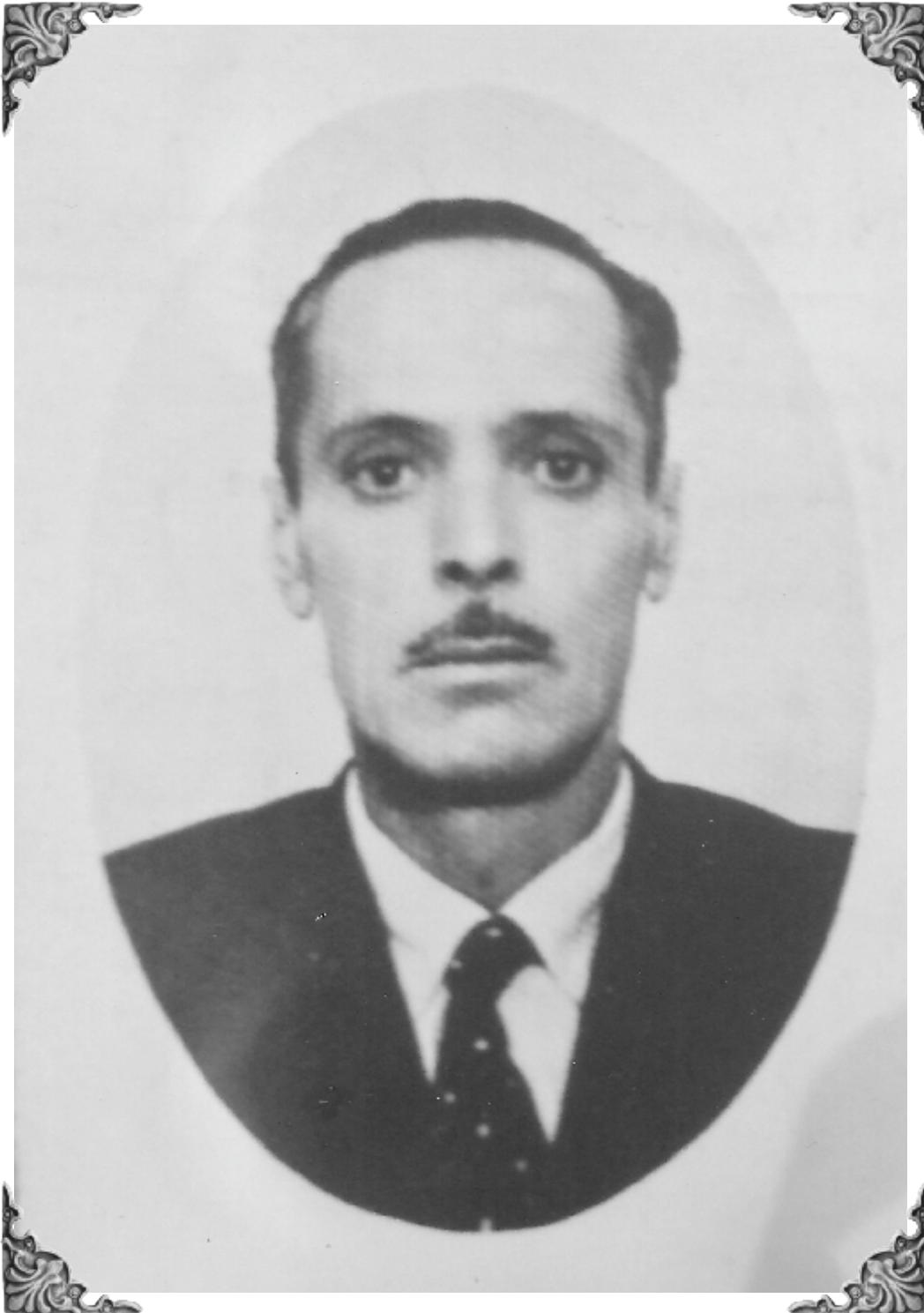

*Nicanor Bueno Mendes e sua esposa Benedita Corrêa Mendes chegaram em Jundiáí do Sul em 1948, procedente da "Souza", atual Conselheiro Mairink. Em 1951 foi eleito Prefeito Municipal por um período de 4 anos, até 1955. Seu filho Átila B. Mendes foi cartorário e vice-prefeito em Jundiáí do Sul. Sua esposa Maria José, conhecida por Mazé, chegou em Jundiáí em 1954, é formada pela UFPR e foi professora em nossa cidade.*

*Dr. Elsio R. dos Santos*  
*3º Prefeito Eleito (1955-1959)*

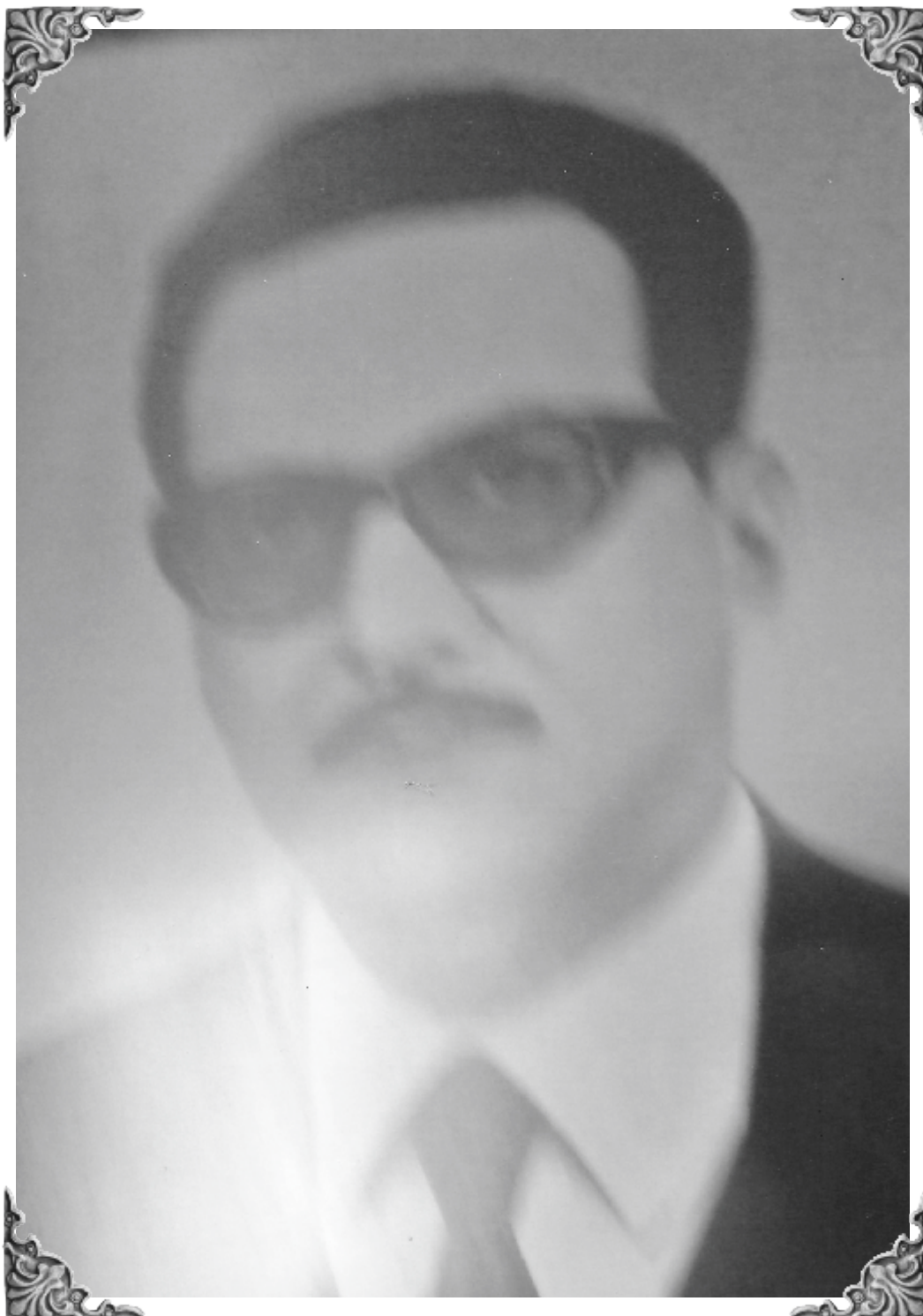

*O Dr. Elsio R. dos Santos (médico) foi o 3º Prefeito Eleito de Jundiá de Sul, nasceu em Santo Antônio da Platina, é filho do Sr. Benedito (mecânico).*

*Eduy Gonçalves de Azevedo*  
*4º Prefeito Eleito (1959-1962)*

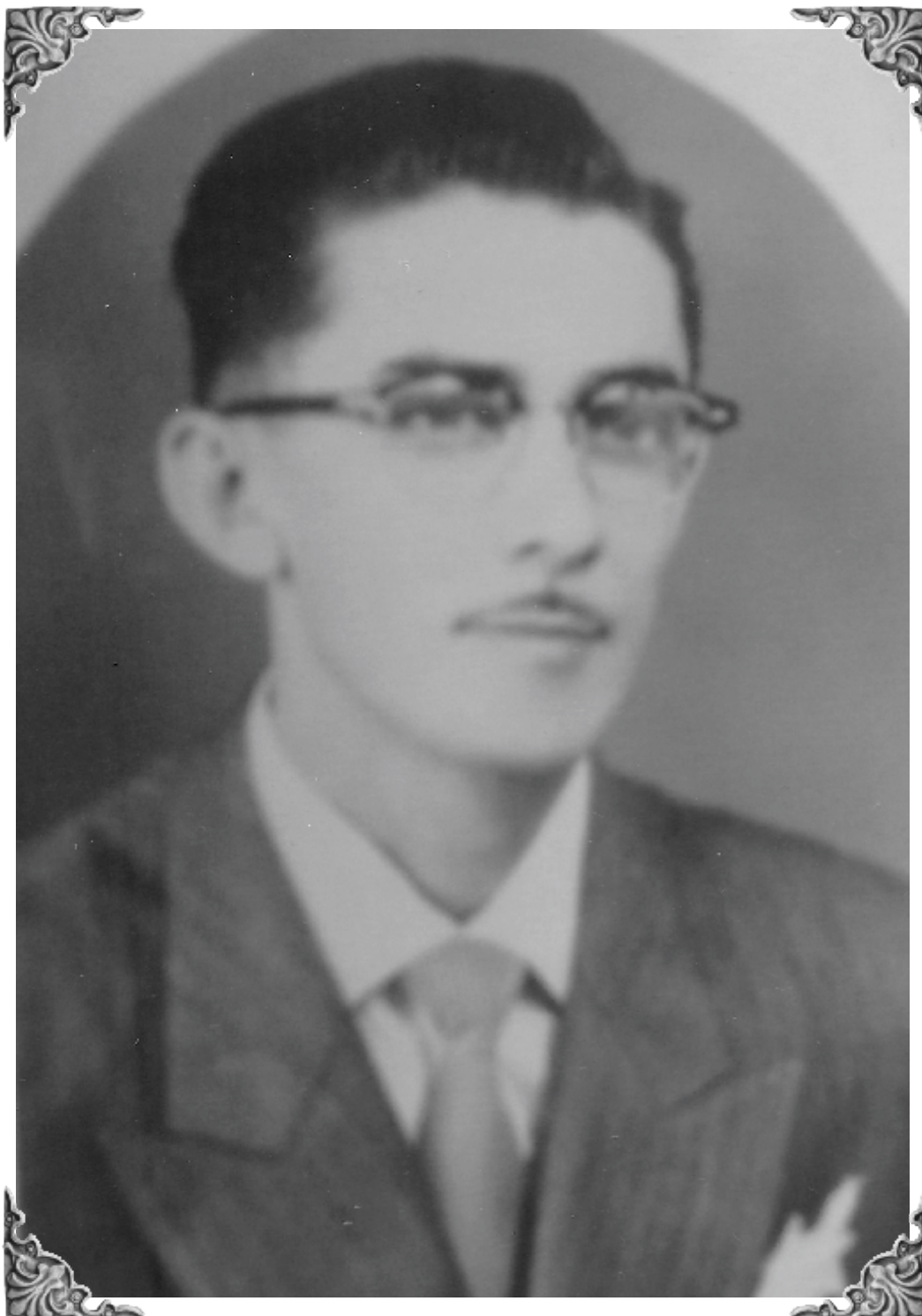

*Eduy Gonçalves de Azevedo foi o 4º Prefeito Eleito de Jundiá do Sul, (1959-1962), não concluiu sua gestão por motivo de impedimento legal. Originário de Guapirama (antiga Barra Grande), chegou em Jundiá do Sul com seus pais, Joaquim Felipe de Azevedo e Dª Carlota Gonçalves Azevedo, em 1931.*

*Rolim Gonçalves*  
*5º e 8º Prefeito Eleito (1963-1969 e 1977-1983)*

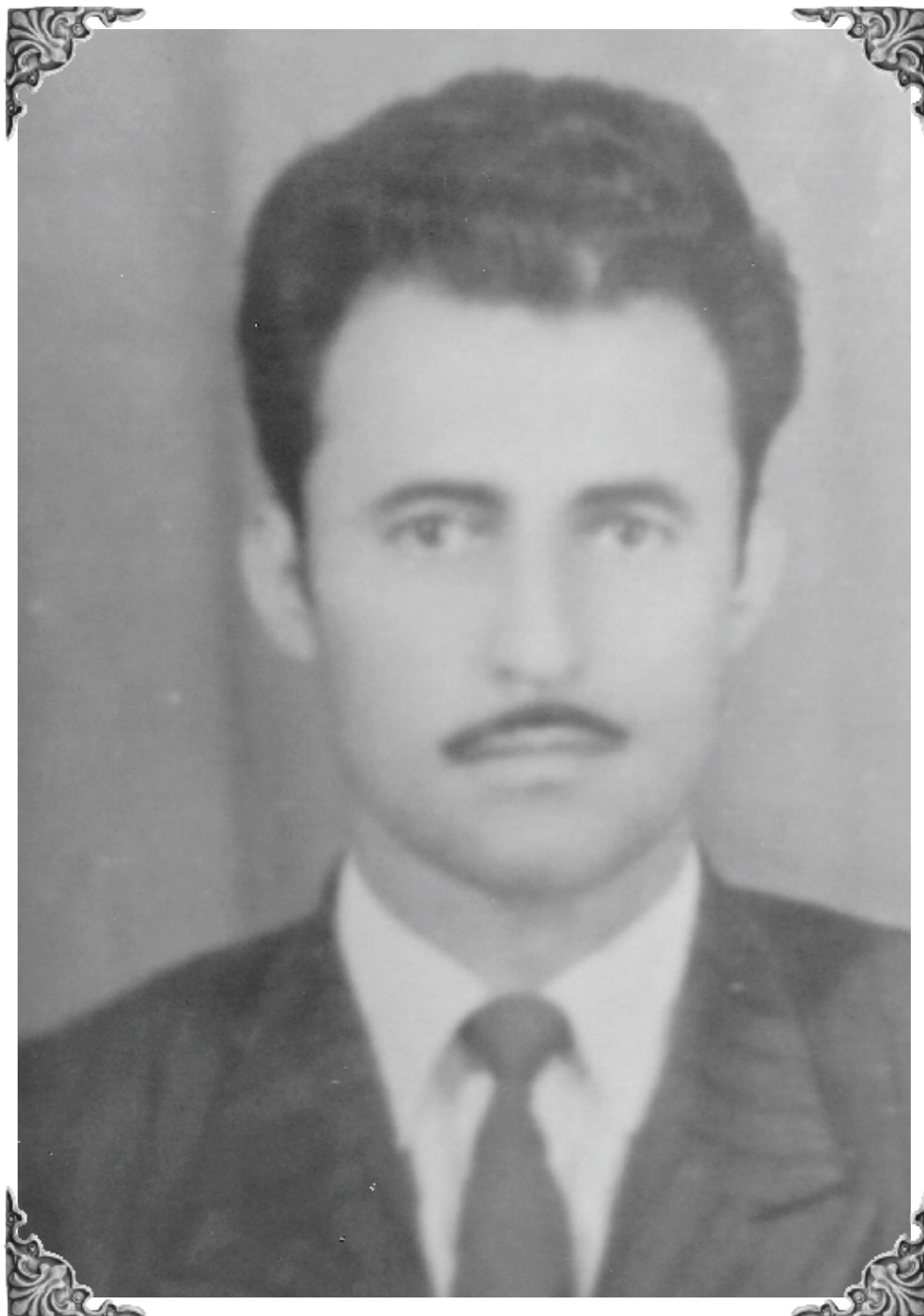

*Rolim Gonçalves, 5º e 8º Prefeito Eleito de Jundiaí do Sul (1963-1969 e 1977-1983). Rolim foi trazido para Jundiaí pela sua irmã Carlota Gonçalves, quando ele tinha apenas 16 anos (1939). Aqui aprendeu a trabalhar no comércio, ensinado pelo seu cunhado Joaquim Felipe de Azevedo. Como prefeito calçou a cidade com sextavados (bloquetes). Aqui casou-se Aiedé (Dedé) filha de José Carvalho de Melo e Ana Rosa.*

*Francisco Albano*  
*6º Prefeito Eleito (1969-1971)*



*O Sr. Francisco Albano, foi o 6º Prefeito Eleito de Jundiá do Sul. Sua administração foi interrompida com o seu falecimento em 18/02/1971. O vice-prefeito Aristides Machado, concluiu o seu mandato. Em sua gestão foi adquirida a primeira ambulância para o município. Sua esposa Mafalda Albano (Iolanda) é pessoa muito estimada pela Comunidade Jundiáense (2015).*

*Osório José dos Santos*  
*7º Prefeito Eleito (1973-1977)*

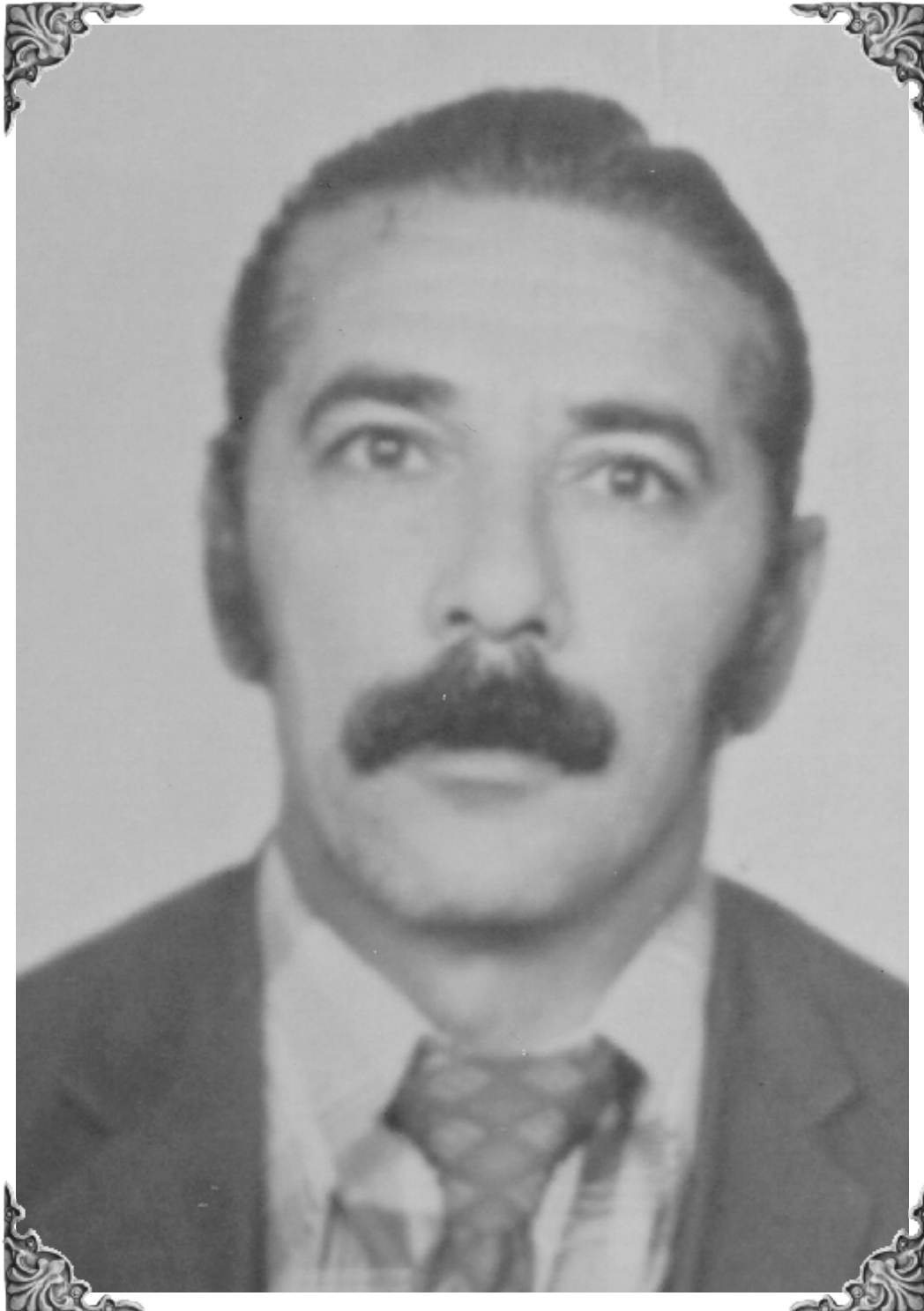

*O Sr. Osório José dos Santos foi o 7º Prefeito Eleito de Jundiá do Sul (1973-1977).  
Como vice de Francisco de Melo, assumiu a prefeitura, de 1986 a 1987.*



*Francisco M. de Melo*  
*9º Prefeito Eleito (1983-1986)*

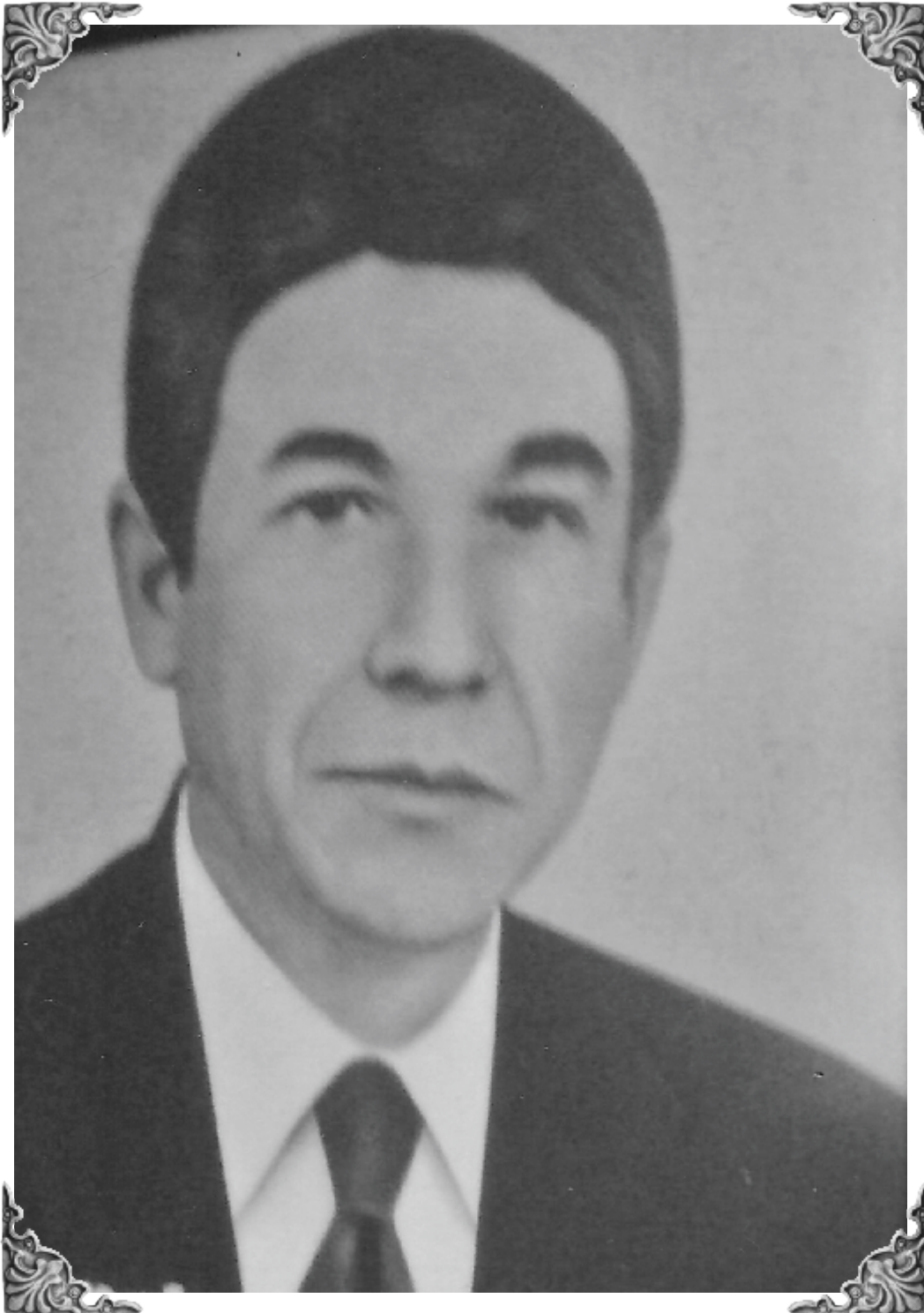

*O Sr. Francisco M. de Melo foi o 9º Prefeito Eleito de Jundiá do Sul (1983-1986), cuja administração foi muito eficiente, considerada entre as melhores até hoje (2015).*

*Valter Ábras*  
*10° e 12° Prefeito Eleito de Jundiaí do Sul*  
*(1989-1992) e (1997-2000)*

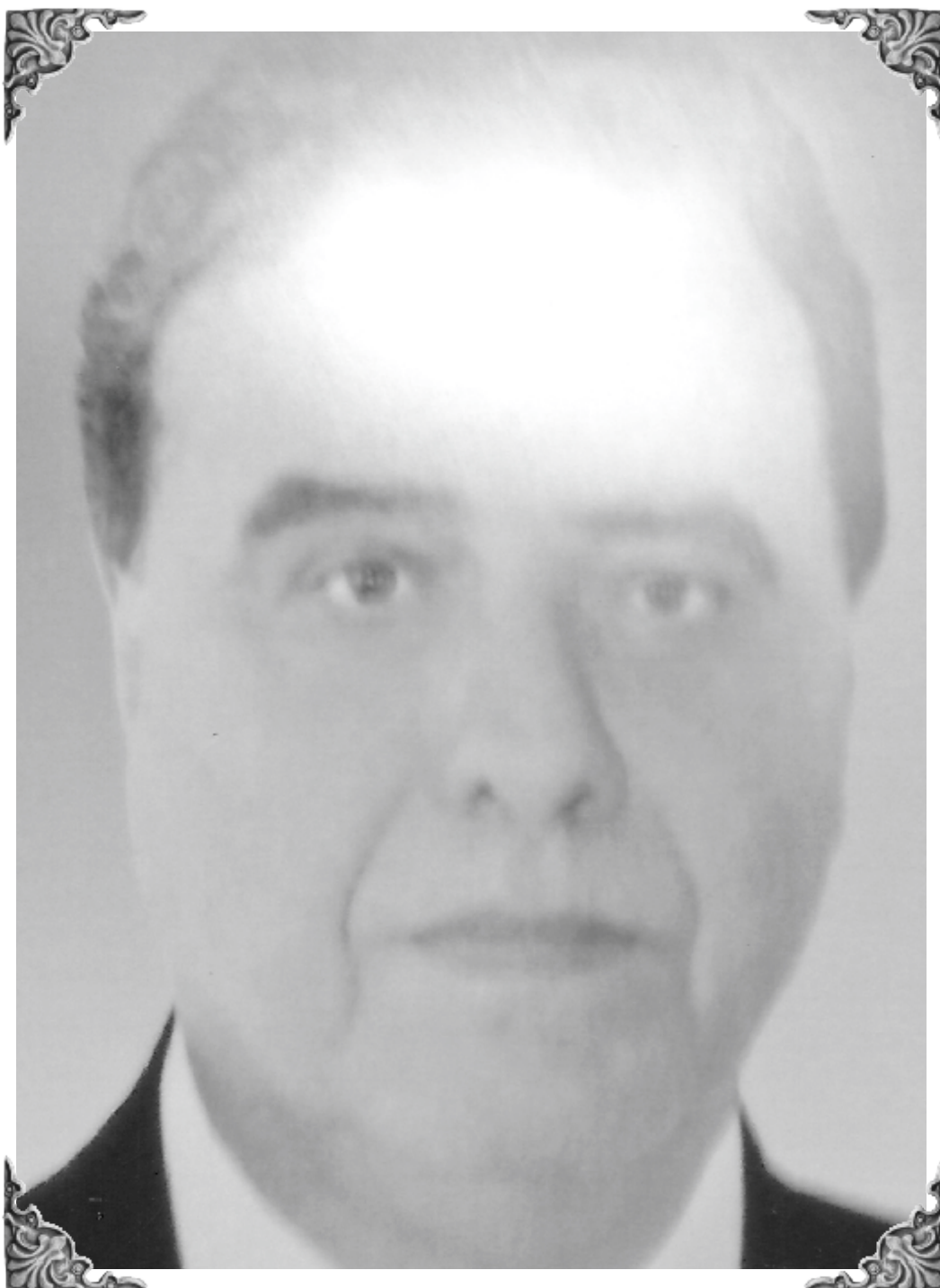

*O Sr. Valter Ábras foi o 10° e 12° Prefeito Eleito de Jundiaí do Sul e teve seus direitos políticos serciados por improbidade administrativa.*

*Pedro M. da Silva*  
*11º Prefeito Eleito (01/01/1993 a 09/11/1993)*



*O Sr. Pedro M. da Silva, foi o 11º Prefeito Eleito de Jundiá do Sul, tendo sua administração interrompida por motivo de falecimento (01/01/1993 a 09/11/1993)*

*Ederci Carlos das Neves*  
*13º Prefeito Eleito (2001-2004)*



*Ederci Carlos das Neves, foi o 13º Prefeito Eleito de Jundiá do Sul (2001-2004), sua esposa Neuza das Neves trabalhou como professora no Colégio Luiz Petrini e Nicanor Bueno Mendes.*

*Joel Marciano Rauber*  
*14º Prefeito Eleito (2005-2008)*



*O Sr. Joel Marciano Rauber foi o 14º Prefeito Eleito de Jundiá do Sul (2005-2008). O Prefeito Joel M. Rauber incluiu a Coroa Imperial na Bandeira de Jundiá do Sul, em alusão à Família Imperial que aqui residiu e onde nasceram três príncipes: Dom Alberto e as Princesas Maria Gabriela e Maria Thereza.*

*Sebastião Egidio Leite*  
*15º Prefeito Eleito (2015-2016)*

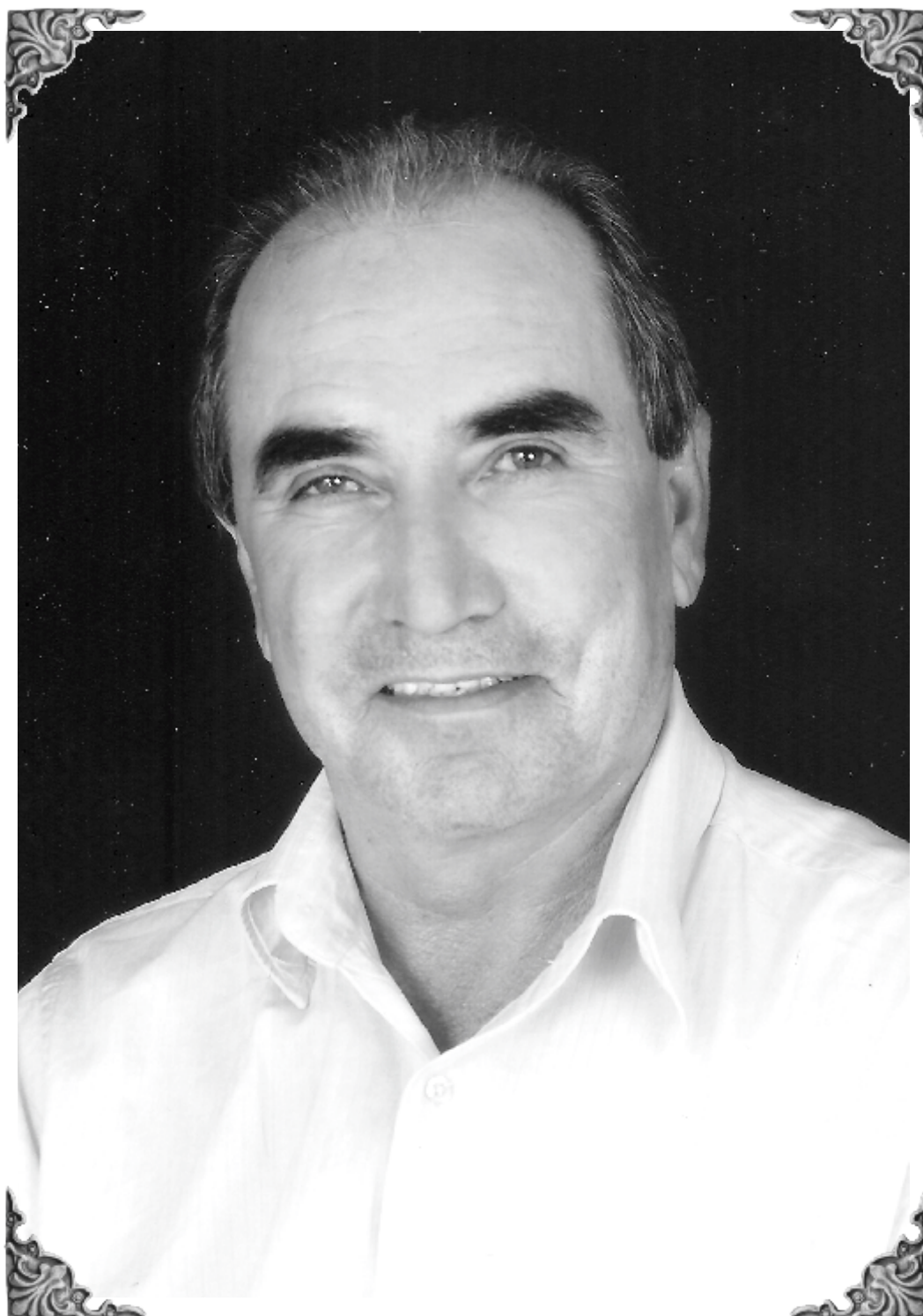

*Sebastião Egidio Leite (Tião Dias) é o 15º Prefeito Eleito de Jundiá do Sul, para o biênio 2015-2016. O Sr. Sebastião é casado com Miryam Aparecida Fernandes Leite. Nasceu em Jundiá do Sul, na Fazenda Santa Bárbara. Pais de Sebastião: Benedito Alves Leite e Santa Fernandes Leite. Irmandade: 1 - Natalino, 2 - Sebastião, 3 - Palmira, 4 - Benedito, 5 - Elvio, 6 - Judil, 7 - Glaucelino - Filha: Aline Fernandes Leite.*