

PROF. FELIPPE F. AZEVEDO – UFPR

JUNDIAÍ DO SUL - PR  
CIDADE HISTÓRICA

PIONEIROS DE JUNDIAHY DO SUL

1ª EDIÇÃO

VOLUME III

LONDRINA – PR  
MIDIOGRAF II

# COPYRIGHT 2015 - PROF. FELIPPE F. AZEVEDO

TODOS OS DIREITOS SOBRE ESTA OBRA SÃO RESERVADOS AO AUTOR.  
NENHUMA PARTE DESTA OBRA PODE SER REPRODUZIDA TOTAL OU PARCIALMENTE  
POR QUAISQUER MEIOS, SEJAM ELES IMPRESSOS, ELETRÔNICOS, MECÂNICOS  
E OUTROS SEM A AUTORIZAÇÃO PRÉVIA DO AUTOR.

CAPA:  
WILLIAN AUGUSTUS BERALDO

DIAGRAMAÇÃO:  
WILLIAN AUGUSTUS BERALDO

PESQUISA:  
PROF. FELIPPE FERNANDES AZEVEDO

REVISÃO DE TEXTO:  
PROF. FELIPPE FERNANDES AZEVEDO

FOTOS:  
DANIEL LICCO  
PROF. FELIPPE FERNANDES AZEVEDO

**Catálogo elaborado pela Bibliotecária Roseli Inacio Alves  
CRB 9/1590**

A736j Azevedo, Felipe Fernandes.

Jundiaí do Sul – Pr. – Cidade histórica : Pioneiros de Jundiaí do Sul  
v. III / Felipe Fernandes  
Azevedo. – Londrina : o Autor, 2015.  
nv.. : il.

ISBN 978-85-8396-040-9

1. Sociologia urbana. 2. Cidades e vilas – História. 3. Jundiaí do Sul –  
História. 4. Pioneiros de Jundiaí do Sul. I. Título.

CDU 316.334.56

## Introdução

*Este trabalho tem o propósito de resgatar a história da comunidade Jundiaiense. Assim sendo, os costumes da população em décadas passadas, foram então fotografados, realçando, na prática, como as pessoas viviam, no que tange as suas moradias, vestimentas, meios de transportes, comércio, pecuária, indústria extrativa e de beneficiamento.*

*Tudo isso mostrado fotograficamente desde os fundamentos de nossa comunidade, até o presente momento, em que as transformações culturais modificaram as paisagens, os costumes, a vivência e a convivência de nossa sociedade.*

*A nossa comunidade nasceu sob o signo da cruz, com a primeira missa celebrada por Frei Bellino de Treviso, na presença da população indígena, pertencentes às etnias Kaingang e Guarani. Nessa época, por volta de 1924, não havia no povoado, mais de 20 famílias de colonos.*

*Informações detalhadas sobre a vida cultural, urbana e rural dos munícipes, podem ser encontradas no processo nº444, que resultou no projeto de Lei 17/2008, elaborado pela comissão de "educadores, cultura, bem estar social e ecologia", composta pelos seguintes membros:*

*Presidente: Terezinha Romano da Silva Lemes.*

*Membro: Pedro Prestes*

*Relator: Paulo Roberto Rodrigues.*

## *Agradecimentos*

*O autor acredita ter cumprido com o seu dever de cidadão jundiaiense, à cuja população tem o compromisso comunitário de servi-la da melhor maneira possível.*

*Ao Daniel Lico, cidadão de bem, dedicado a servir a comunidade em todos os seus aspectos sociais, presta-se nesta obra, a homenagem à ele devida, por ter fotografado grande parte do acervo aqui ilustrado.*

*Também fica aqui registrado, a colaboração recebida da população jundiaiense, a qual forneceu documentário fotográfico que possibilitou a elaboração deste trabalho de história.*

*Aos meus pais e aos meus filhos e em especial à Lenira, genitora de todos eles, meu profundo agradecimento por tudo que fizeram e fazem para que minha trajetória como peregrino na terra seja repleta de alegria em reconhecimento pelo Dom da Vida Eterna recebida de Deus Nosso Senhor Jesus Cristo.*

## *Justificativa*

*A História é a "Alma" de um povo, portanto, os indivíduos que formam uma nação, necessitam do conhecimento de seu passado cultural, para servir de inspiração patriótica, pra trabalhar pelo bem comum.*

*A tecnologia fotográfica a partir do início do século XX, permitiu que fosse documentada a presença de pessoas, animais, e de edificações rudimentares, comprovando as transformações ocorridas ao longo dos primeiros 100 anos de existência de nossa comunidade.*

*Por meio destes livros históricos comemorativo dos 80 anos de nascimento do autor em Jundiaí do Sul, no ano da graça de 1936, fica assegurado o registro do passado cultural de nossa população que é descendente dos pioneiros que desbravaram essa área, preparando-a para tornar-se um centro produtivo agropecuário.*



## Pioneiros

### Salvador Augusto de Castilho



*O Sr. Salvador Augusto de Castilho, chegou na região de Jundiá do Sul, acompanhado de dois índios guaranis em 1918 vindos de Santo Antônio da Platina.*

*Esses dois índios estavam em Santo Antônio da Platina porque haviam acompanhado o Sr. José Cândido Ferreira, funcionário da FUNAI (Fundação Nacional do Índio), chamado "Amançadô de Índio". O Sr. Salvador A. Castilho aproveitou a presença dos índios para fugir da justiça, pois ele havia assassinado um sitiante "a sangue frio", como o "capitão" não aceitou a sua atitude, o Sr. Salvador Castilho teve que fugir. Portanto o Sr. Salvador Castilho não chegou em Jundiá (povoado), como colono, mas como fugitivo. Mais tarde, contudo, o Sr. Salvador Castilho tornou-se homem de bem.*

*Quem chegou em nossa região em 1918, mas como colono verdadeiro, foi o Sr. Vicente Pereira de Lima, pai de Isidoro Bruno de Lima (Isidorinho, casado com Antônia - doceira). Isidorinho tinha apenas 5 anos de idade, quando chegou em Jundiá, pois ele nasceu em 1913 em Itaporanga - SP. Filhos de Salvador A. de Castilho: Francisca J. de Castilho, (mãe de Senira) 2 - Otacilio Castilho (esposa, Zilá) 3 - João Castilho (solteiro), 4 - Etelvina Castilho (casada com José) 5 - Maria Castilho (casada com Joaquim Pinto) 6 - Luciana Castilho (casada com Docrécio).*

## *Irmãos Rodrigues*



*Jundiaí do Sul - +ou- 1945 - Da esquerda para a direita - Dª Etelvina Rodrigues, mãe de Lourdes e José Moraes, João Rodrigues, irmão de Etelvina, açougueiro em Jundiaí (apelidado de João Carniceiro) e Vitória, sua irmã. Quando o Sr. João Rodrigues chegou em Jundiaí (+ou- 1940), ele já era viúvo.  
Fotografados em Santo Antônio da Platina.*



## *Itelvina Rodrigues*

ESTADO DO PARANÁ

**SECRETARIA DE EDUCAÇÃO E CULTURA**

Nº 32695

NOME ITELVINA RODRIGUES

CARGO SERVENTE

NÍVEL-05

MATRÍCULA Nº 9.553

Paulo de M.  
SECRETÁRIO DA EDUCAÇÃO E CULTURA

*Jundiaí do Sul - Curitiba - 1974 - Cédula de identidade de Itelvina Rodrigues, filha de Pedro Antônio Rodrigues e Maria da Conceição, nasceu em 04/03/1907, em Bela Vista - SP - D<sup>a</sup> Itelvina, mãe de Lourdes, José, Otacílio, Deuzana, Maria Aparecida, Neuza e Gabriel. Esposo de D<sup>a</sup> Itelvina: Gabriel Caetano de Moraes, o qual chegou em Jundiaí do Sul em 1918, ficando arranchado em Jacutinga.*

## *Perovina*



*Jundiaí do Sul - 1935 - "Perovina", Antônio Perova Filho, aos 7 anos de idade. O Perovina tornou-se uma pessoa popular e bem-quista em Jundiaí. Jogador de futebol de muita garra, atuava como zagueiro, era muito difícil passar por ele.*

## *Otacílio Moraes e José Moraes*



*Jundiá do Sul +ou- 1965 - Jogo de truco, Otacílio Moraes, o 1º da direita e na ponta da mesa, assistindo o jogo, está o José Moraes. O José Moraes casou-se com Carmelina Fernandes Moraes, resultando dessa união matrimonial, uma única filha: Luciane Moraes, a qual nasceu em Curitiba, em 09/01/1978. O José trabalhou na prefeitura de Jundiá do Sul durante 30 anos. Carmelina, faleceu em 08/12/2013.*

## *Áurea Custódio de Oliveira*



*Jundiaí do Sul - 30/08/2015 - O Prof. Felipe F. Azevedo entrevistou Áurea Custódio de Oliveira, filha de Lázaro Custódio de Oliveira (Lazinho Camargo) e D<sup>a</sup> Maria Rodrigues de Jesus. A Áurea nasceu em Tatuí - SP, em 12/07/1919, estando hoje (2015) com 96 anos. Filhos de Áurea: Jair, Ari, Leonildo, Odair, Juninho, Nair e Iraci. A D<sup>a</sup> Áurea reside atualmente em Santa Mariana - PR.*

## *Maria Conceição de Souza (vulgo Marion)*



*Jundiá do Sul +ou- 1945 - Maria Conceição de Souza (vulgo Marion), avó paterna de José Aparecido da Silva (Zé Coimbra) e avô Guilherme Tavares da Silva, Nesta foto, Marion está ladeada por Doracina, sua irmã Adelina e por sua neta Izabel Dias da Silva. Os pais de José A. da Silva, chegaram em Jundiá do Sul em 1938.*

## *João Henrique & D<sup>a</sup> Ana*

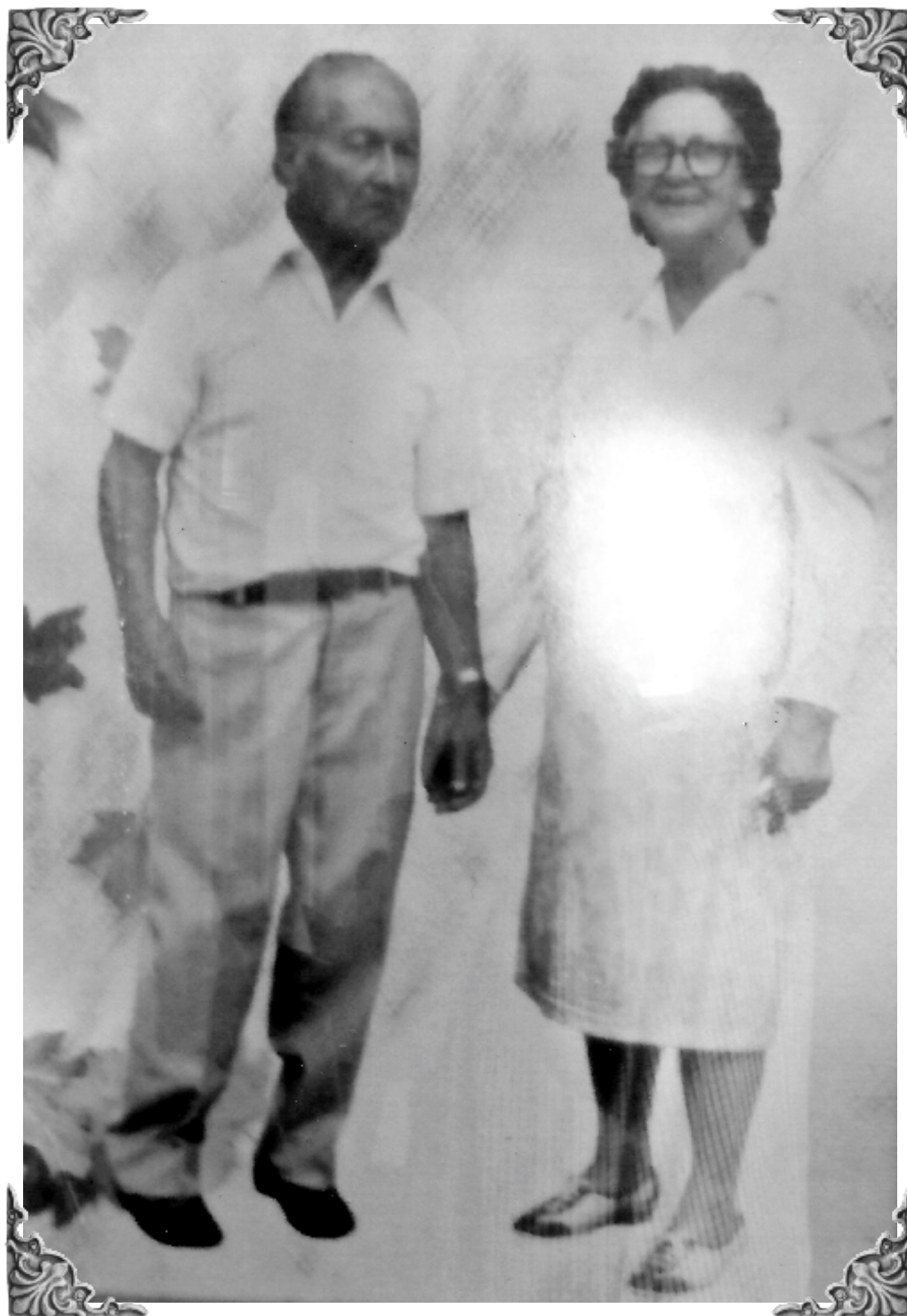

*Jundiaí do Sul +ou- 1973 - João Henrique de Souza e sua esposa Ana Margarida de Souza. Ambos nasceram em Jaboti. Pais de João Henrique: Ozório Augusto de Souza e Angélica Maria de Souza. Em Jundiaí do Sul, o Sr. João Henrique montou uma fábrica de botinas e selaria. Seu irmão Pedro Augusto de Souza trabalhou com ele na selaria. Filhos do casal: Helena de Souza (1930), Maria Aparecida (1936), Terezinha (1939), Francisco Joel (1940) e João Augusto (1943).*

## *Terezinha de Souza Fonseca*



*Jundiá do Sul +ou- 1990 - Filhas de Terezinha de Souza Fonseca e Jatir Sebastião Fonseca: Da esquerda para a direita: Simone Cristina, Neide Maria, Ana Maria e Joana D'Arc.*

## *José e Neuza Moraes*



*José Moraes acompanhado de sua irmã Neuza Moraes, dirigindo-se para a Cerimônia de Matrimônio (1977).  
Data do Casamento: 12/09/1977, em Jundiá do Sul.*



## *Moraes e Néves*



*Neuza Moraes, Ederci Carlos das Néves (prefeito, 2001 a 2004) e Etelvina Rodrigues (mãe de Neuza Moraes) Neuza casou-se com Ederci em 25/06/1967, formou-se em Pedagogia e Administração Escolar e Orientação Educacional em Mandaguari - PR. Diretora do Colégio Nicanor Bueno Mendes e Secretária da Escola Estadual Claudino dos Santos (mais tarde Luiz Petrini). Em Cornélio Procópio estudou Ciências Naturais.*

*Marlene do Amaral*



*Aparecida do Norte +ou- 1944  
Marlene do Amaral*

*Marlene do Amaral*

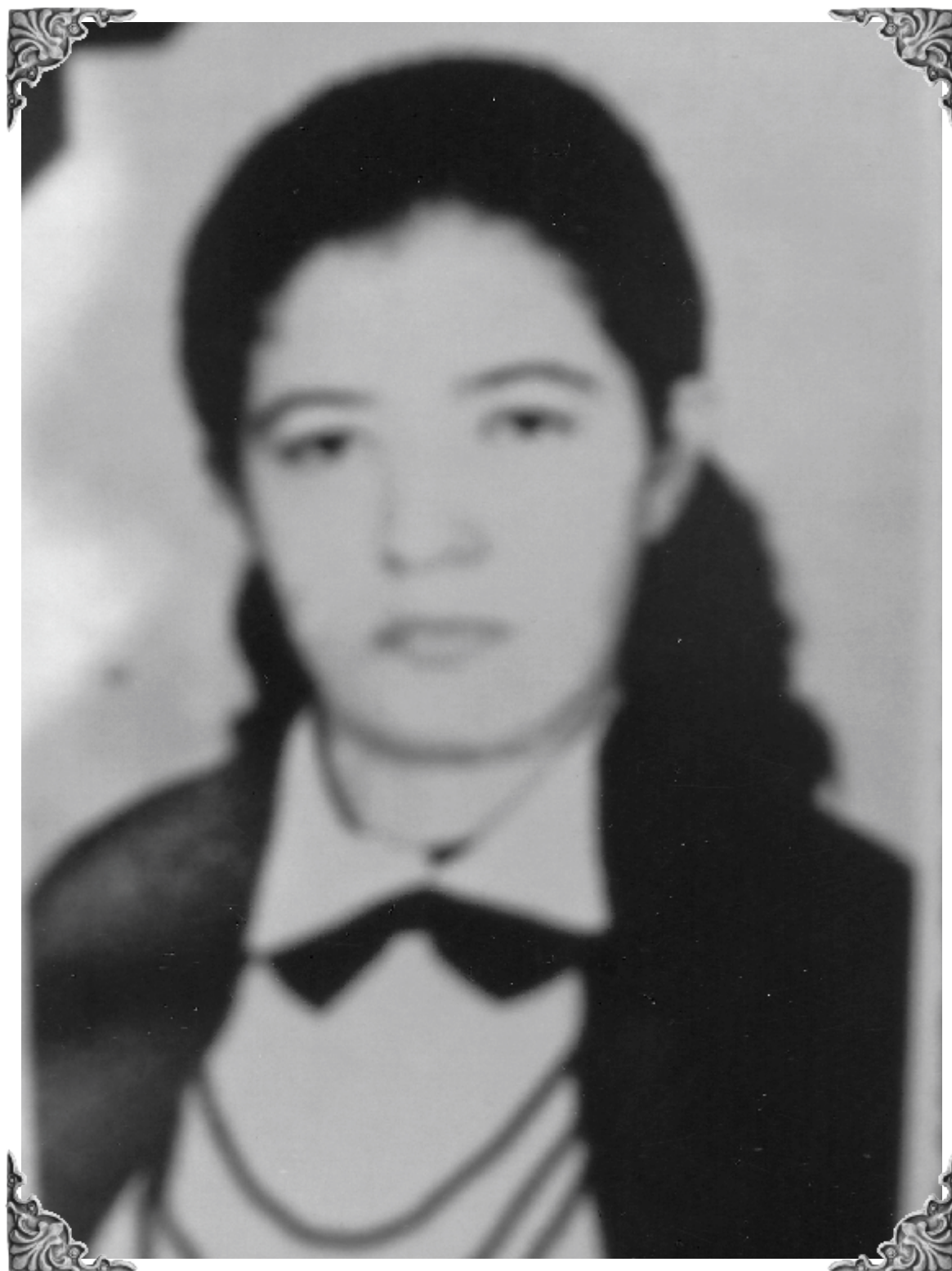

*Marlene do Amaral +ou- 1958/60*

## *Mauri Louzano*



*Mauri Louzano é filho de Romão Louzano Filho e neto de Romão Louzano. O Sr. Romão Louzano chegou em Jundiaí do Sul em 1924 e aqui montou a primeira indústria da cidade, uma cerâmica que produzia telhas e que se chamava Cerâmica Indiana - Romão Louzano - Jundiahy - PR. Filhos de Romão Louzano: 1 - Romão Louzano Filho (1º cartorário de Jundiaí), 2 - José Louzano, 3 - Tonico Louzano, 4 - Adolfo Louzano, 5 - Amélia Louzano, 6 - Francisco Louzano, 7 - Maria Louzano, 8 - Margarida Louzano e 9 - Euclides Louzano.*

*Romão Louzano & Maria Dolores Louzano  
Descendentes*



*Amarilda Louzano, bisneta de Romão Louzano e Maria Dolores Louzano. A Amarilda vive hoje (2015) em Jundiá do Sul, bem como seu irmão Amauri Louzano, o qual processa a reciclagem de todo o resíduo inorgânico da cidade. Amarilda e Amauri são filhos de Mauri Louzano e Maria Honória de Jesus Louzano e ainda mais 4 irmãos: José Amarildo, Marcia Louzano, João Romão Louzano Neto e Edina Maria de Lourdes Louzano.*

*Ana Fraga - esposa de José Fraga*



*No verso desta foto está escrito a seguinte dedicatória:*

*"À boa amiguinha Dedé uma recordação da Ana Fraga - 05/10/1942."*

*Ana Fraga foi a primeira esposa de José Fraga e Dedé, esposa de Rolim Gonçalves  
(duas vezes prefeito de Jundiaí do Sul).*

*Ana Leite de Almeida Fraga é filha de Virgílio Leite de Almeida e Francisca Leite  
de Almeida.*

## *Wilma e suas Colegas Normalistas*



*No verso desta foto está escrita a seguinte dedicatória:  
"Wilma. Lembrança das minhas colegas da turma: Normal Regional."*

## *Jundiaí Antiga*

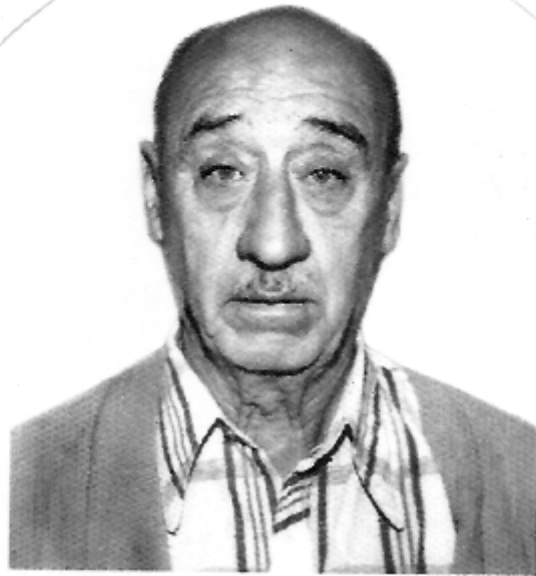

***Fernandes Ferreira  
dos Santos***

***N - 23 - 06 - 1905***

***F - 14 - 02 - 2009***

*Jundiaí do Sul - 2009 - O Sr. Fernandes Ferreira dos Santos (N. 23/06/1905, F. 14/02/2009) faleceu aos 104 anos em Jundiaí do Sul. Sua esposa, Joaquina Ávila dos Santos. Onze filhos, foi o resultado dessa união matrimonial: Orlando, Emilia, Carlito, Maria Aparecida, Roque, Maria Benedita, Fihica, Ivone, Eleusa, Cleusa, e Fátima. O Sr. Fernandes veio para Jundiaí por volta de 1938, procedente de Paranapanema, bem como sua esposa. Ao chegar em Jundiaí, instalaram-se em um rancho de palmitreiro, às margens do rio Galho Grande. Durante a maior parte do tempo em que viveu em Jundiaí do Sul, o Sr. Fernandes morou no Maroto, fazenda de propriedade do Sr. Joaquim Felipe. No Maroto. Trabalhava com Ramiro e André Romão.*



## *Jundiaí Antiga*

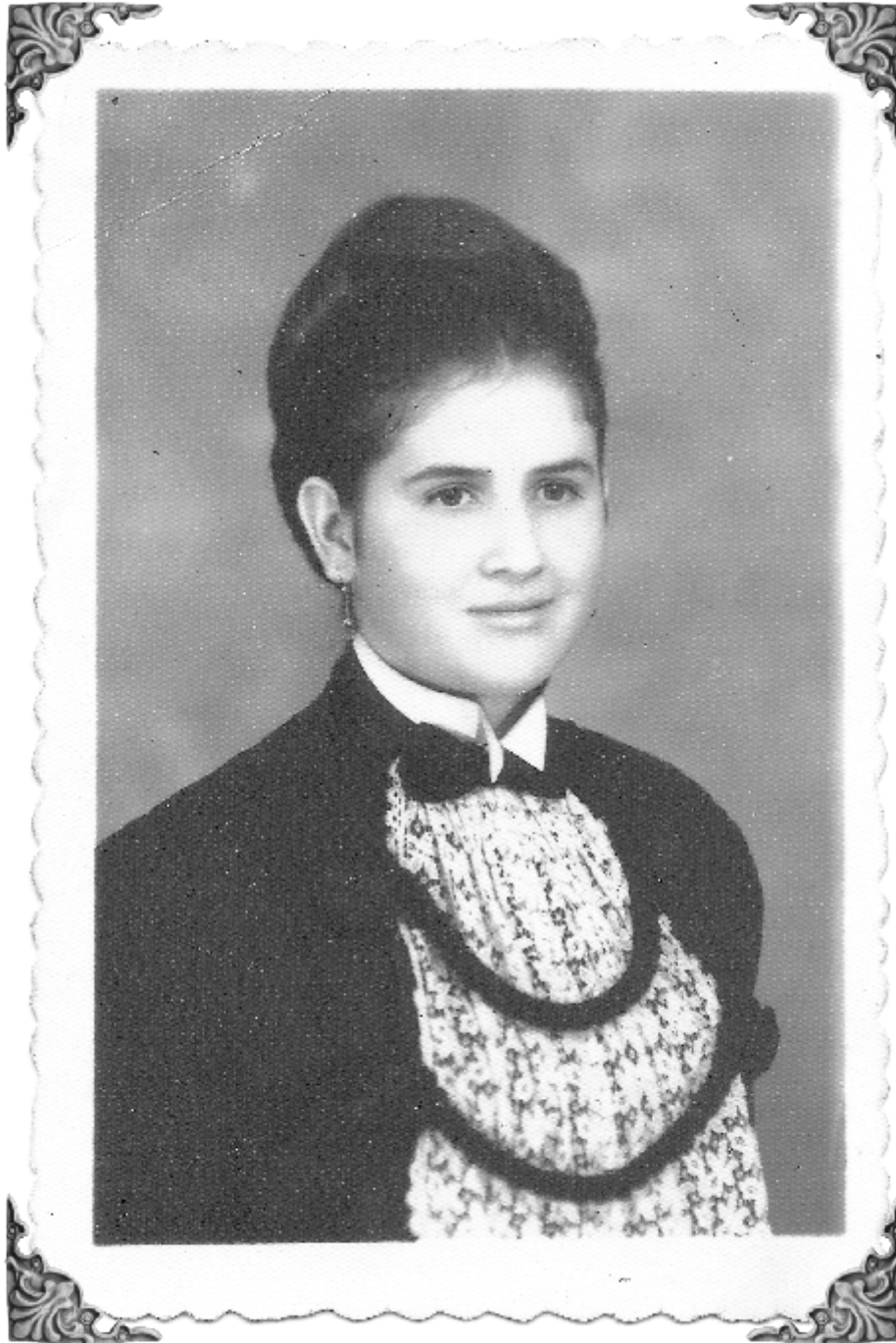

*Jundiaí do Sul - 26/05/1967 - No verso desta foto esta escrito o seguinte: "À você  
Éros, para quando o coração esquecer os olhos lembrarem" Maria Tereza Franco -  
26/05/1967.*

*Formanda em Magistério.*

## *Jundiaí Antiga*



*Jundiaí do Sul - 12/06/1967 - No verso desta foto esta escrito o seguinte: "À dona Nina, uma simples recordação da minha formatura" Joel G. Ferreira 12/06/67. Formando em Magistério.*

## *Jundiaí Antiga*



*Jundiaí do Sul - 12/06/1967.  
Formanda em Magistério.*

*Jundiaí Antiga*  
*Ana Leite de Almeida e Carlota G. Azevedo.*



*Jundiaí do Sul - 1932 - D<sup>a</sup> Carlota Gonçalves Azevedo 28 anos, e sua comadre (em 1936) Ana Leite de Almeida, filha primogênita de Virgílio Leite de Almeida e D<sup>a</sup> Francisca. D<sup>a</sup> Carlota é filha de Manoel Gonçalves Sebastião, nascido na cidade de Porto, em Portugal; e de Maria José Gonçalves, nascida em Itapira - SP, em 1874. Manoel Gonçalves nasceu em 1860. Ana e José Fraga tornarem-se padrinhos de Felipe F. Azevedo.*

## *Elias Felipe de Azevedo*



*Elias Felipe de Azevedo, antigo morador de Jundiá do Sul, é irmão de Joaquim Felipe de Azevedo. Elias prestou serviço militar em 1922, na cavalaria, e na mesma unidade do exército de seu irmão, em Castro - PR. Em Jundiá do Sul casou-se com Olga Silvério de Azevedo, com quem teve 4 filhos: 1 - Wilson Elias de Azevedo, 2 - Francisco Elias de Azevedo, 3 - Maria Aparecida de Azevedo (Cidinha) e 4 - Maria Lúcia Elias de Azevedo.*

## *Prof. Felipe Fernandes Azevedo*

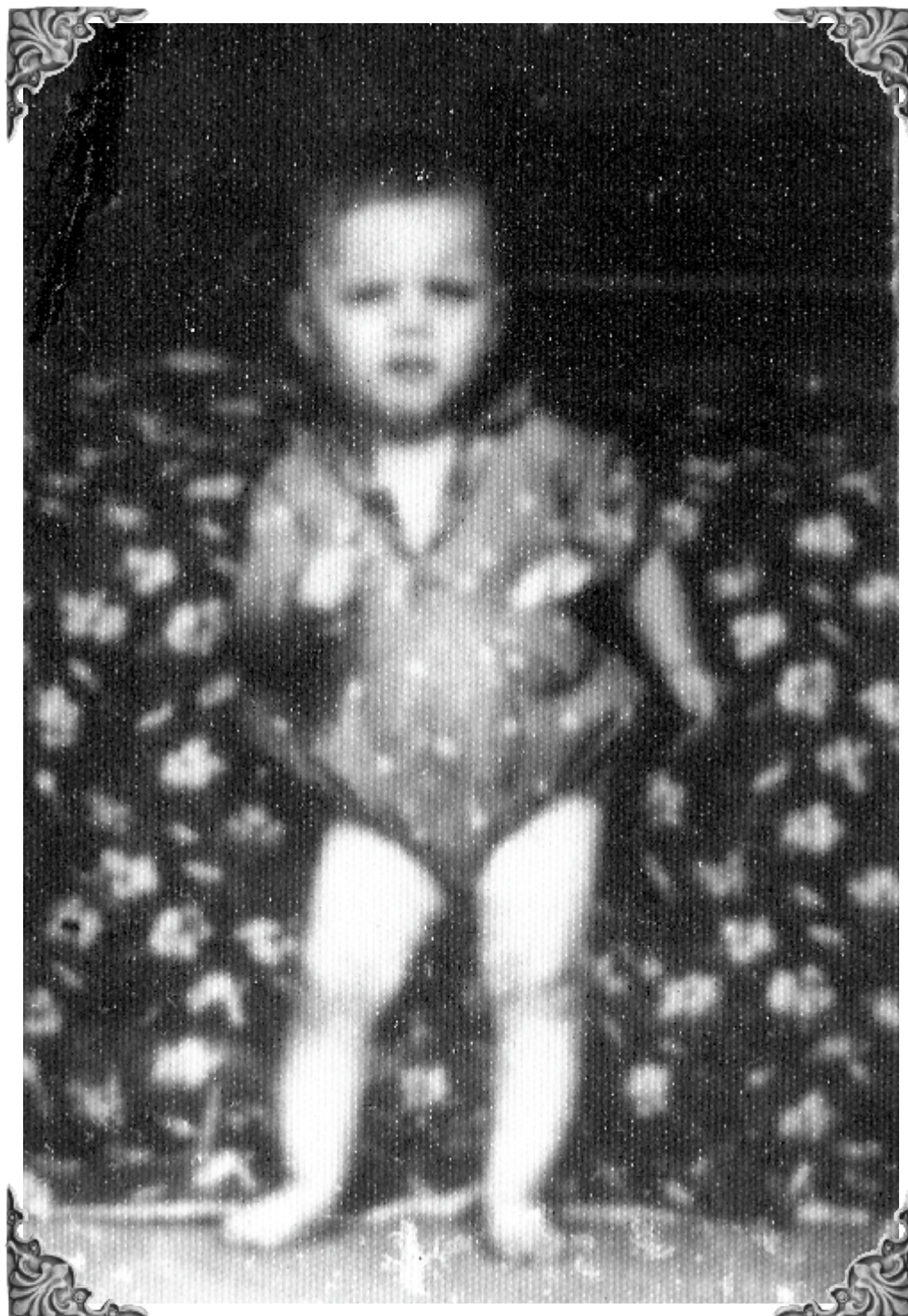

*Jundiaí do Sul - 1936 - Prof. Felipe Fernandes Azevedo aos 6 meses, amarrado por uma tira de tecido, pela barriga e seguro por sua mãe, Carlota Gonçalves Azevedo, que se posicionava agachada atrás do baú. O prof. Felipe dedicou-se ao Estudo das Ciências da Natureza, na Pontifícia Universidade Católica do Paraná e ao Estudo de Geologia, na Universidade Federal do Rio Grande do Sul - RS, e na Universidade de São Paulo (USP), mestrado e doutorado em Paleontologia.*

## *Prof. Felipe Fernandes Azevedo*



*Parque dos Dinossauros - Souza - Paraíba - 09/10/2001.  
Nesta foto o Prof. Felipe observa pegadas de dinossauros, em sequência  
(caminhando), no Vale dos Dinossauros, na Paraíba.*

## Pioneiros Chico Pereira & Família



### Entrevista com João Albano - 2014

- 1 - Salvador Pereira, filho de Antônio Pereira, irmão de Chico Pereira
  - 2 - Chico Pereira, filho de Antônio Pereira
  - 3 - Antônio Pereira, irmão de Chico Pereira, avô de João Albano
  - 4 - Rosa, irmã de Antônio Pereira (Pereirinha) e de Chico Pereira é mãe de Pedro Olímpio
  - 5 - Chico Pereira, irmão de Antônio Pereira
  - 6 - José Pires, irmão de Florinda, 2ª esposa de Pereirinha, isto é Antonio Pereira
  - 7 - João Vidal, casado com Maria Pereira, filha de Pereirinha
  - 8 - João Albano, neto de Pereirinha
  - 9 - Florinda, 2ª esposa de Pereirinha, o menino segurando a mão de Florinda e seu filho Chico Pereira - Pereirinha Filho, a criança no braço é Tereza ou José Pereira
  - 10 - Não identificada
  - 11 - Eduvirgem, 2ª esposa de Chico Pereira, é filha de Moisés Neto
  - 12 - Maria Vidal, esposa de João Vidal
  - 13 - Nos braços de Maria Vidal está Aparecida Vidal
  - 14 - Maria Albano, irmã de João Albano
- Obs: O Sr. Floriano, cunhado de Fermino Albano, era quem comandava a região - o Chefão.  
A Família Pereira chegou em Jundiá do Sul em 1925.



## Pioneiros



*Jundiaí do Sul - 1933 - Sebastião Fogaça de Souza, primeiro prefeito de Jundiaí, veio de Fartura em 1921, depois voltou (+ou- 1927) para tratamento de seu filho Pedro Fogaça (barbeiro), como não havia cura para seu problema de saúde, regressou para Jundiaí em 1932. Sua esposa D<sup>a</sup> Marculina exerceu intensa atividade comunitária, juntamente com D<sup>a</sup> Carlota, sua comadre, montando inclusive um hospital provisório para debelar a epidemia de maleita que assolava a população rural. Na canoa, em pé, o Sr. Botulano.*

*Pioneiros*  
*Otacílio Castelo*  
*Filho de Salvador A. de Castelo*

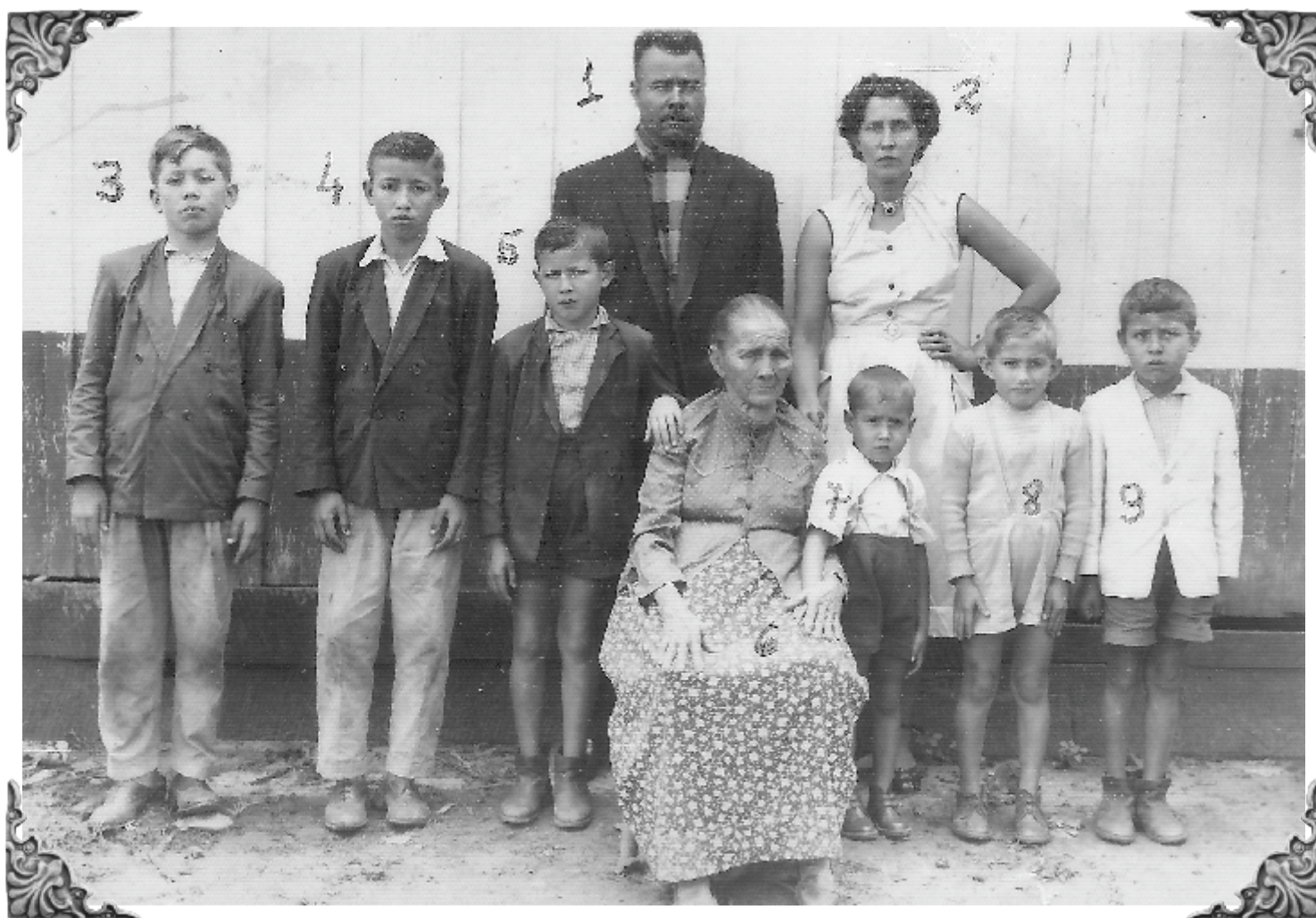

*Foto de 1949 - Jundiá do Sul - PR - Otacílio Castelo, filho de Salvador A. de Castelo. Da esquerda para a direita, de cima para baixo: 1 - Otacílio Castelo, 2 - Isalina Guimarães da Silva Castelo (esposa de Otacílio), 3 - França Buava, filho de Joaquim Buava, 4 - João Castelo (filho de Otacílio), 5 - Vininho Haroldo de Castelo (filho de Otacílio), 6 - Maria Antônia da Cruz (avó de Otacílio Castelo), 7 - Adenilton G. Castelo (filho), 8 - Elésio Buava (filho de Joaquim Buava) e 9 - Salvador Lázaro de Castelo (filho).*

*Pioneiros*  
*Família ainda não identificada*

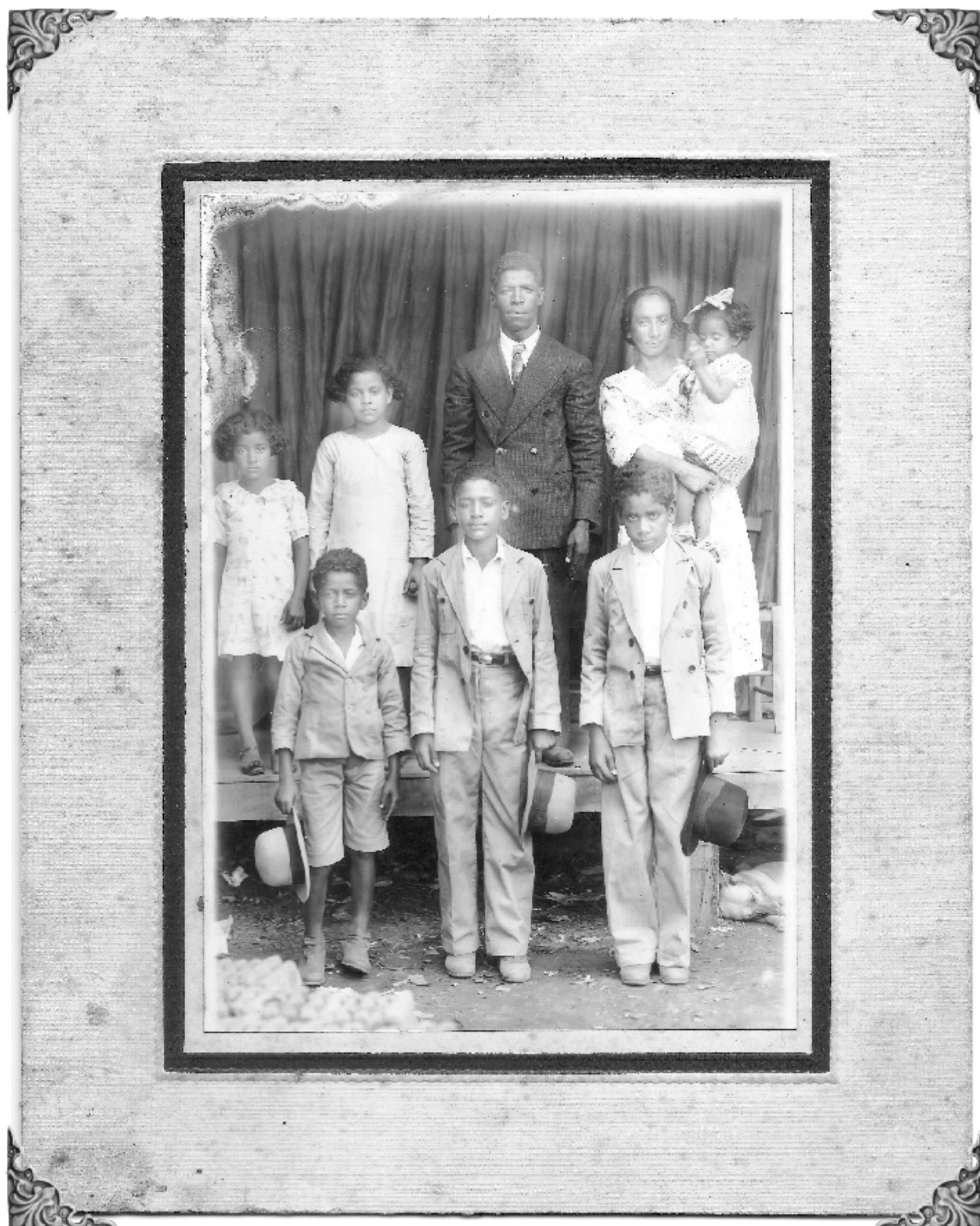

## *Emerenciana e Pedro Theodoro de Souza*



*Emerenciana Pedreiro de Souza, nasceu em Pouso Alto - MG, tendo chegado em Jundiaí do Sul em 1930. Com Pedro Theodoro de Souza, Emerenciana teve 6 filhos:  
1 - Wilson Theodoro de Souza, 2 - Walter Theodoro de Souza, 3 - Maria Aparecida de Souza, 4 - Maria Terezinha de Souza, 5 - Ari Theodoro de Souza e  
6 - Marlene de Lourdes Souza.*

## *Emerenciana e Filhas*



*Emerenciana e suas 3 filhas:  
Marilda, Maria Aparecida e Marlene.*

*Marlene e seus pais:  
Emerenciana e Pedro Souza*



*Emerenciana, sua filha Marlene e seu pai, Pedro T. de Souza. O Sr. Pedro de Souza faleceu em Santo Antonio da Platina em 29/01/1982. Emerenciana faleceu em 30/01/2008. A Emerenciana amamentou Edeval Gonçalves Azevedo e Felipe Fernandes Azevedo, ambos filhos de Carlota Gonçalves Azevedo (1934 e 1936, respectivamente).*

## *Emerenciana, Filha e Pai*



*Marlene Lourdes Souza, sua mãe, Emerenciana e seu avô  
Joaquim Gonçalves Pedreiro (pai de Emerenciana)*

## *Política*



*Jundiaí do Sul - Eduy Gonçalves Azevedo, filho de D.<sup>a</sup> Carlota Gonçalves Azevedo e Joaquim Felipe de Azevedo, como prefeito eleito de Jundiaí do Sul, não completou o mandato. O Edy foi eleito uma vez para prefeito de Jundiaí do Sul, porem ocupou o cargo de presidente da câmara na gestão anterior.*



## Política



*Jundiaí do Sul - O prefeito Eduy Gonçalves Azevedo, muito festeiro, ao dar início a um torneio de futebol, com campo "iluminado". A iluminação era tão fraca que os jogadores precisavam alertar o companheiro para avisar onde estava a bola.*

## Política



*Jundiaí do Sul - O prefeito Eduy Gonçalves Azevedo juntamente com um padre, hasteam a bandeira, ao inaugurarem o prolongamento da rua São Francisco.*

## *Política*

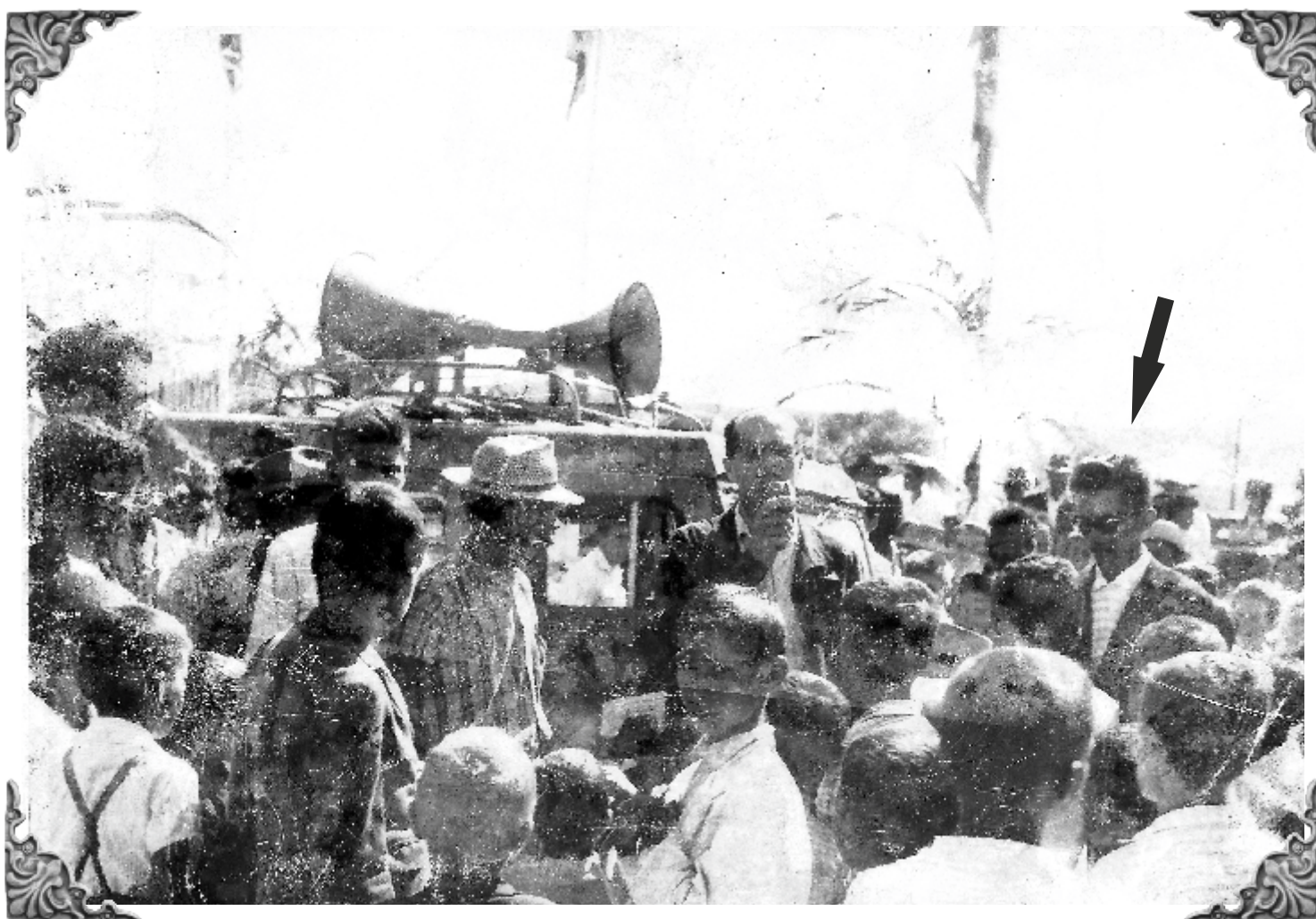

*Jundiaí do Sul - O prefeito Eduy Gonçalves Azevedo, na mesma festividade esportiva.*

## Política

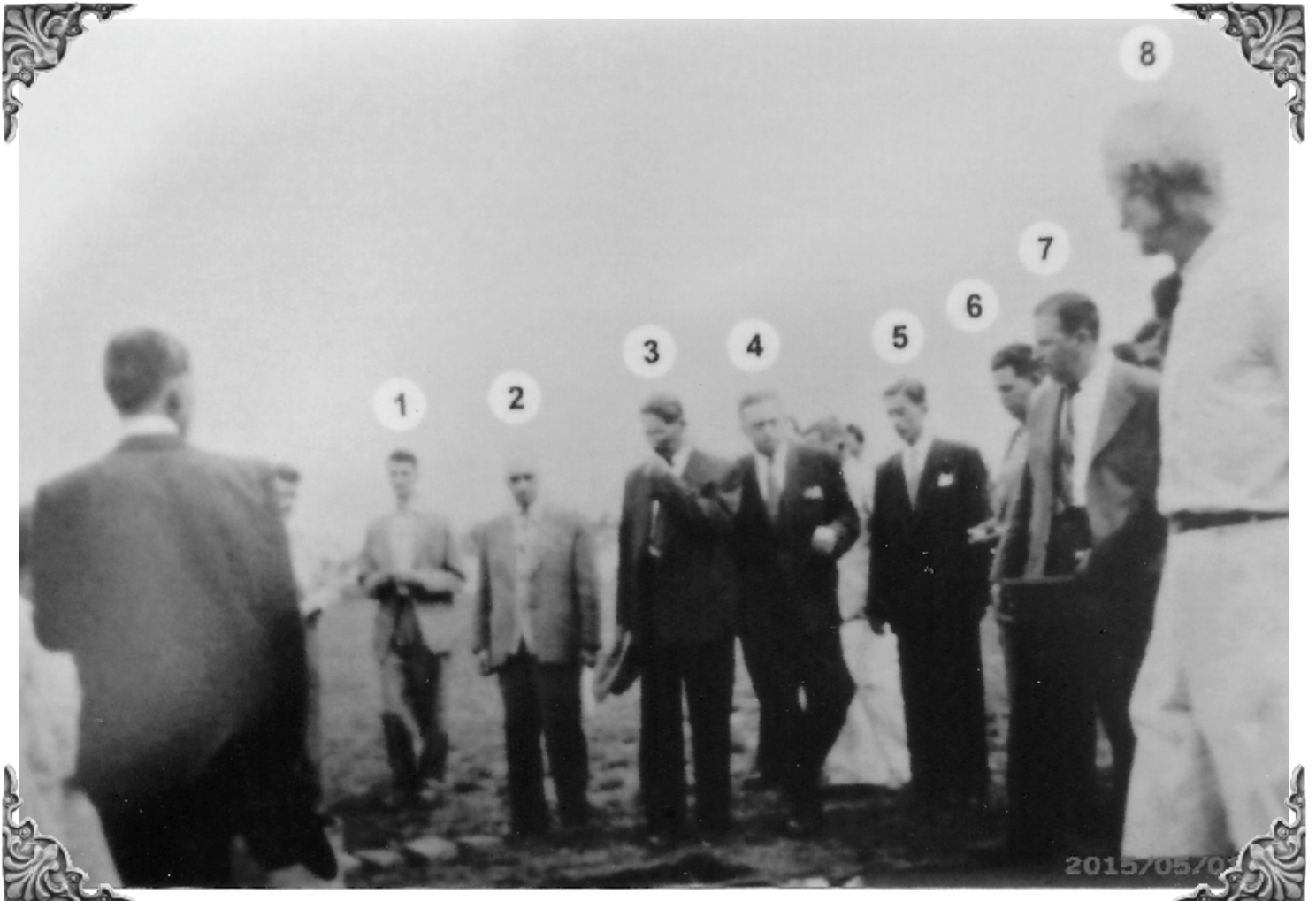

1945/1946

*O secretário de Estado da Educação, em visita a cidade de Jundiá do Sul, para o lançamento da "pedra fundamental" para a construção do Colégio Luiz Petrini. Observa-se que ao lado do secretário 2- Hélio Setti, encontra-se o 3- Sr. Joaquim Felipe de Azevedo, que era o chefe político da cidade. Ao lado o então prefeito 4- Ozório Bueno e a seguir 5- Eduy Azevedo. Aparece também na foto o vice prefeito 7- José Gica. O Sr. idoso em primeiro plano é o 8- Sr. João Leite. O secretário H. Setti (PSD) mesmo partido do Joaquim Felipe.*

## Política



*Jundiaí do Sul - 1945 Visita do então candidato a governador do Estado do Paraná pela UDN (União Democrática Nacional), Bento Munhoz da Rocha Neto, o último da direita, na foto. Ao seu lado encontra-se o Sr. Prefeito municipal, Nicanor Bueno Mendes (UDN). Na porta, D<sup>a</sup> Ritinha e seu esposo João Domingues Bento, segue-se o Sr. José Andrade, Ozório Bueno, Guataçara Borba (comitiva do candidato) Aparício Amantino Paes e finalmente o senhor Pasqualito Reale. Obs: residência do Sr. João Domingues Bento, esquina das ruas Anchieta e Carlos Gomes.*

## Política



*Lançamento da "Pedra Fundamental" da Escola Normal Colegial Prof. Cleto da Silva. O governador Moisés Lupion em visita a Jundiá do Sul 1959. Ele está ladeado pelo prefeito de então, Dr. Elzio Rodrigues dos Santos pelo Pe. Teófilo (1957-1961). A direita do padre, O Sr. Gabriel Chama, primo de Ibraim Chama, sobrinhos de Nicolau Chama. Atrás de Gabriel Chama vê-se o Sr. José Thomas que em (1962) foi prefeito interino da cidade de Jundiá do Sul.*

## *Jundiaí Antiga*

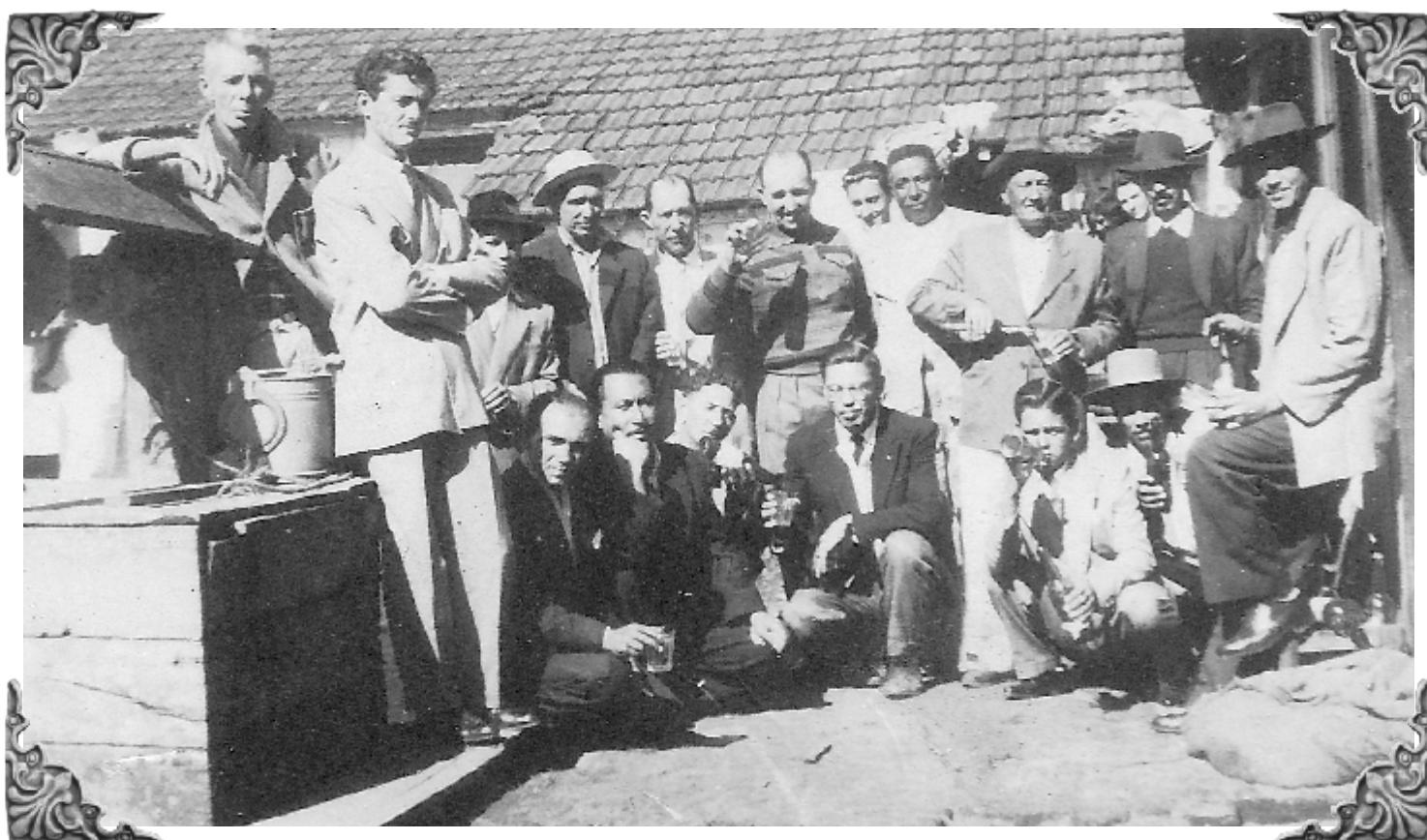

*Jundiaí do Sul +ou- 1950 - Quintal da casa do Sr. Manoel Mizael - Sr. Edgar Bueno de Melo (vulgo Medardo), em pé, colocando cerveja no copo. Agachados, da esquerda para direita: José Pernambuco, João Henrique de Souza, Eurípides de Oliveira, Manoel Fogaça, demais não identificadas.  
Não havia água encanada, observar poço e balde.*

## *Jundiaí Antiga*



*Jundiaí Antiga +ou- 1970 - Ciclistas uniformizados e com a bandeirinha do Brasil, preparados para o desfile de 7 de Setembro. Rua Santos Dumont, próximo a casa onde mora hoje (2015) o Zé Padeiro e Sebastiana.*



## *Jundiaí Antiga*



*Jundiaí do Sul - 1960 - desfile de 7 de Setembro.  
Última da direita, segurando a asa do avião:  
Ana Maria, filha da Dedé e Rolim.*

## *Jundiaí Antiga*

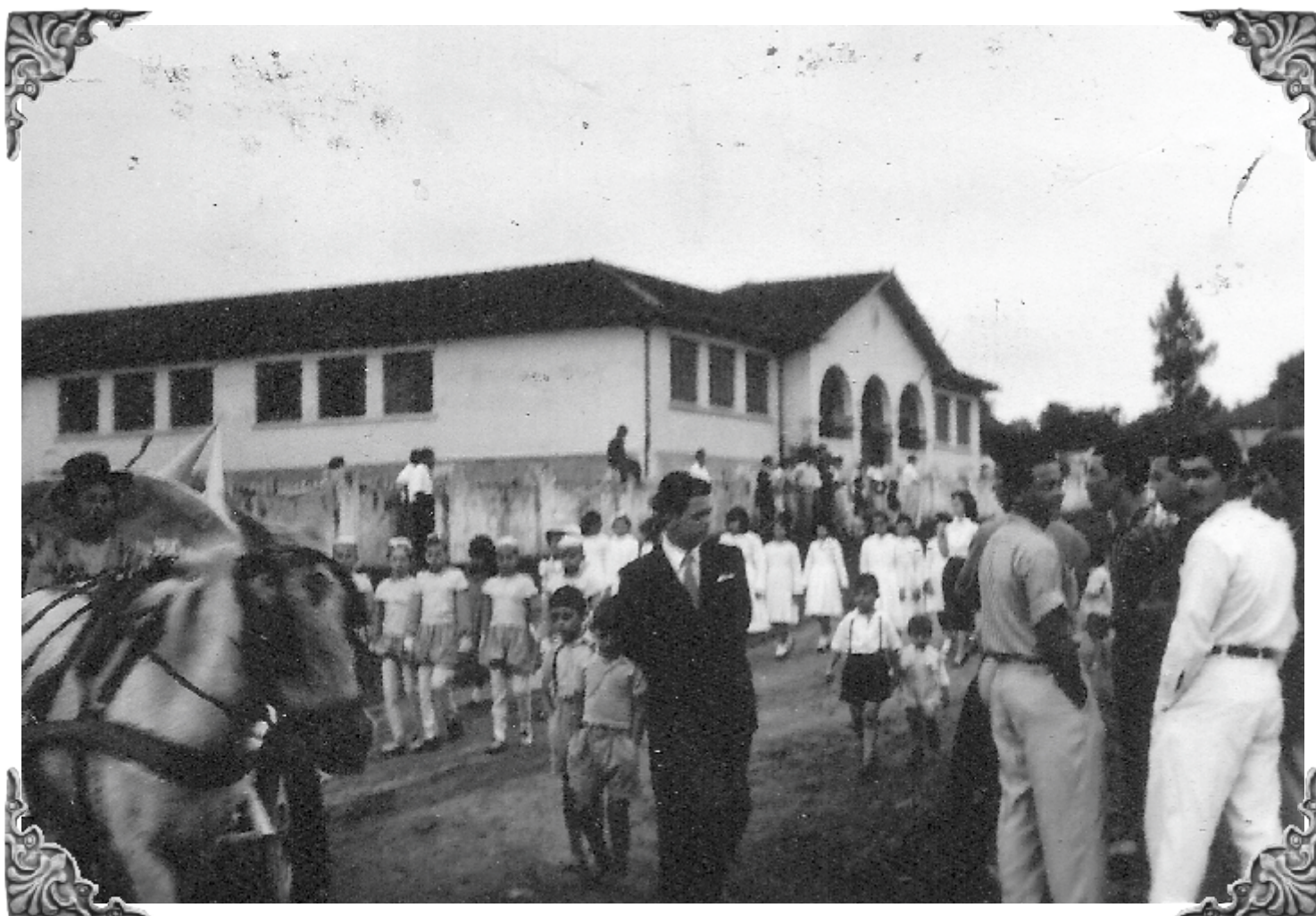

*Jundiaí do sul - +ou- 1959 - Grupo Escolar Prof. Luiz Petrini, vendo-se no centro da foto, o prof. Manoel Fogaça, de terno escuro e gravata - desfile de 7 de Setembro. De roupa branca, à direita, Zé Bigode.*

## *Manoel Gonçalves Sebastião*

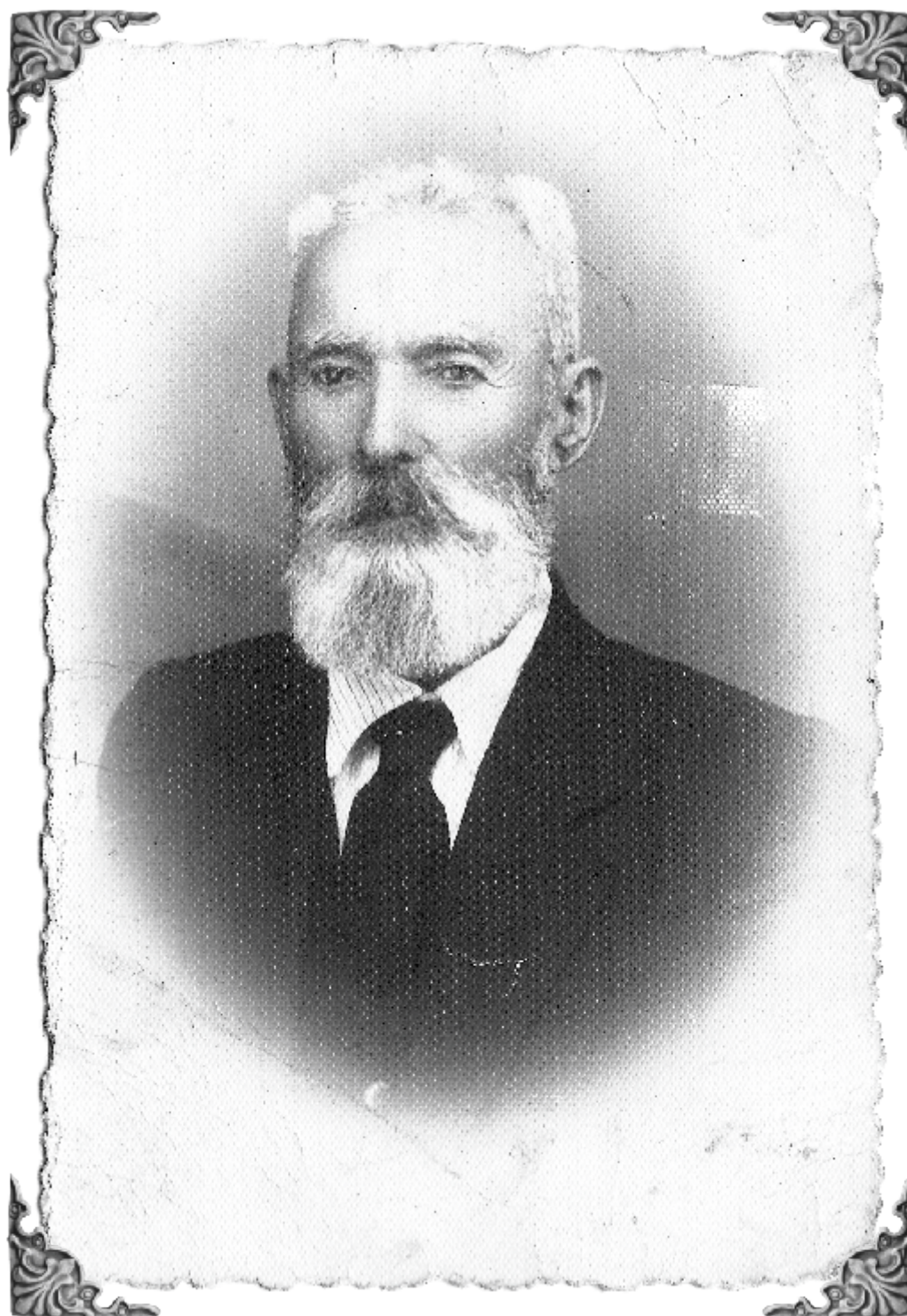

*Manoel Gonçalves Sebastião, em 1950, quando completou 90 anos, pois ele nasceu na cidade do Porto - Portugal, em março de 1860. Ao completar 90 anos o Sr. Manoel G Sebastião estava em Joaquim Távora - PR. Ele, pai de Carlota Gonçalves Azevedo e Rolim Gonçalves Azevedo. O Sr. Manoel foi o empreiteiro que construiu a estrada para Santo Antônio da Platina, via Monte Verde.*

## *Maria José Gonçalves & Manoel G. Sebastião*



*Maria José Gonçalves e Manoel Gonçalves Sebastião, +ou- 1900, com seu primeiro neto, Raulzinho, filho de Raul Gonçalves, o primogênito do casal. O Sr. Gonçalves, visitava frequentemente Jundiaí do Sul, hospedando-se em casa de sua irmã, Carlota Gonçalves Azevedo. A Sra. Maria José Gonçalves nasceu em Itapira, SP, e Manoel G. Sebastião, pais de D<sup>a</sup> Carlota, nasceu na cidade do Porto - Portugal, em 1860.*

*Maria José Gonçalves  
& Rolim Gonçalves*



*Maria José e seu filho caçula, Rolim Gonçalves, o qual foi prefeito de Jundiá do Sul.  
Maria José Gonçalves, mãe de D<sup>a</sup> Carlota Gonçalves Azevedo e mais 12 filhos.  
Jundiá do Sul, 1941*

*Maria José Gonçalves  
& Manoel G. Sebastião*



1910

*Foto de Maria José Gonçalves e Manoel Gonçalves Sebastião, pais de D<sup>a</sup> Carlota e de Rolim Gonçalves. Manoel Gonçalves Sebastião foi empreiteiro construtor da estrada que liga Jundiá do Sul a Santo Antônio da Platina, via Faz. Monte Verde.*

## *Prefeito Joaquim Cardoso da Silveira - SAP Jundiaí do Sul - Distrito de Santo Antônio da Platina*



*Família de Joaquim C. da Silveira*

*Da esquerda para a direita, de cima para baixo: 1- Jorge Bastos, 2- Ataliba Cândido de Oliveira, 3- Adelchi De Cezaro, 4- Walter Cardoso da Silveira, 5- Wilson Cardoso da Silveira, 6- Benedito Cardoso da Silveira, 7- Nelson Cardoso da Silveira, 8- Terezinha de Cezaro, 9- Erozita C. de Oliveira, 10- Luiz Cardoso da Silveira, 11- Dulce C. Bastos, 12 Neuza (colo), 13- Maria de Lourdes (Cóta), 14- Maria Helena (colo), 15 - Dolores C. de Cezaro, 17- Justina Azevedo da Silveira, 18-Joaquim Cardoso da Silveira, 21- Doroti Cardoso da Silveira, 22- Aparecida Maria (colo), 23- Igá Cardoso da Silveira, 24- Jandira de Azevedo, 25- Aparecida Azevedo ou Camargo, 26- José Lito de Cezaro, 27- Jorge de Cezaro, 29 - Dora Cardoso da Silveira, 30- Dirce Cardoso da Silveira, 31- Elce De Cezaro, 33- Ani Cândido de Oliveira e 34- Lourdes Cardoso da Silveira. Joaquim Cardoso da Silveira, foi prefeito de Santo Antônio da Platina por 4 gestões, sendo 2 nomeado pelo interventor federal Manoel Ribas e 2 eleito pelo povo. Durante suas gestões, ele construiu em Jundiaí do Sul: a escolinha de madeira (1938), a estrada para Santo Antônio da Platina, passando pela Faz. Monte Verde e a ponte sobre o Rio Cinzas. Foi eleito deputado estadual para uma gestão.*

*Prefeito Joaquim Cardoso da Silveira - SAP  
Jundiaí do Sul - Distrito de  
Santo Antônio da Platina*



*A escolinha distrital construída com madeira serrada no distrito de Jundiahy em 1939, foi uma das obras edificadas pelo então prefeito de Santo Antonio da Platina, Joaquim Cardoso da Silveira. Esta foi a segunda escola de Jundiahy, pois a primeira funcionou em uma pequena casa ao lado da loja do Sr. Joaquim Felipe de Azevedo. As professoras vinham de Santo Antônio da Platina, para lecionar e eram pagas pelo mesmo senhor proprietário. Localizava onde é hoje (2015) a residência do Pedrinho.*



*Prefeito Joaquim Cardoso da Silveira - SAP  
Jundiaí do Sul - Distrito de  
Santo Antônio da Platina*



*Ponte sobre o Rio Cinzas, ligando Jundiaí à Santo Antônio da Platina. Essa ponte foi construída na gestão do prefeito Joaquim Cardoso da Silveira (1945)?*

*Prefeito Joaquim Cardoso da Silveira - SAP  
Jundiaí do Sul - Distrito de  
Santo Antônio da Platina*



*Na estrada para Santo Antônio da Platina, via Faz. Monte Verde, foi o segundo trajeto para a comarca, o primeiro acesso era pelo "Bairro dos Albanos". Como o capataz da fazenda dos irmãos Luiz e Alô Guimarães só permitia a passagem, se pagasse pedágio, o prefeito de Santo Antônio da Platina, construiu um novo trajeto, pelo Monte Verde, tendo sido contratado para a realização da obra o Sr. Manoel Gonçalves Sebastião (empreiteiro), em 1932. O capataz da fazenda era o Sr. Feliciano Nogari.*

## *Jundiaí do Sul - Família Misael*



*Fatura - 1925 - fotografia do Sr. "Manoel" Misael Ursulino da Silva, mais três irmãs e uma sobrinha, lembra família européia. O Sr. Misael nasceu em Fatura (1891), faleceu em Jundiaí do Sul em 1966. Sua esposa Sebastiana Maria de Jesus, faleceu em 1956, ambos foram enterrados em Fatura. O Sr. Misael chegou em Jundiaí em 1938 a convite do Sr. Joaquim Felipe de Azevedo, pelo fato de que era (na região) a única pessoa que fabricava "canga" e "cangalha". Depois que morreu sua esposa, arrumou diversas companheiras, porém muito jovens. A última era mais jovem que sua neta.*

## *Jundiaí do Sul - Família Misael*



*Aparecida do Norte (1945) Zé Chicuta e sua esposa Nézia Misael. Esta foto revela uma tradição que perdura até aos dias de hoje (2015), isto é, todas as famílias católicas visitam Aparecida do Norte.*

## *Jundiaí do Sul - Família Misael*



*Aparecida do Norte - 1947 - Eurípides de Oliveira e Carmem "Misael" da Silva Oliveira. O Eurípides e Carmem trabalharam a maior parte do tempo com padaria, onde hoje (2015) é do Zava. Com a padaria eles conseguiram comprar a fazenda Bela Vista, que antigamente foi propriedade de Joaquim Felipe de Azevedo, com a chegada do "Plano Collor" a Família ficou desestruturada.*

## *Jundiaí do Sul - Família Misael*



*Curitiba (Passeio Público) - 1947 - da esquerda para direita:  
Juremal (Juju), Juarelde (Joe), Eni, Maria Misael e Misael.  
Naquela época não se podia ir a Curitiba, sem visitar o passeio publico.  
O fotógrafo "lambe-lambe" dispunha até de cavalinho para as crianças.  
O Joe sempre elegante, ainda menino ele já usava relógio de pulso.*

## Política



*Jundiá do Sul - 1954 - No palanque, 1 - Dr. José Passos, 2 - Policial, 3 - Não Identificado, 4 - Julio Fará, 5 - Guataçara Borba, 6 - Gov. Bento Munhoz da Rocha, 7 - Prefeito Nicanor Bueno Mendes, 8 - Não Identificado, 9 - Não Identificado, 10 - Não Identificado. Caminhando diante do palanque: Alvaro Avelar (Bolão). Comício pró candidatura de Bento M. da Rocha para governador do Paraná.*

## Política



*Jundiaí do Sul - 1969 - O prefeito Francisco Albano recebeu a primeira ambulância para atender as necessidades relativas a saúde da população a qual foi adquirida pela prefeitura. O Sr. Daniel, revendedor de Londrina fez a entrega do veículo. O senhor mais alto da direita, atrás de dois meninos é o Eurico Muzel.*



## *João Henrique e Plácido da Fonseca Jaboti*



*João Henrique de Souza, da esquerda, fotografado em 1933, na cidade de Jaboti - PR, ao lado de Plácido R. da Fonseca. Ambos vieram para Jundiáí na década de 30 - O Sr. João Henrique nasceu em Rio Vermelho (Riversul). O Sr. João Henrique montou em Jundiáí do Sul uma indústria de calçados e o Plácido um açougue.*

## *Jundiaí Antiga*

### *João Henrique de Souza e D<sup>a</sup> Ana*



*Jundiaí do Sul -1938 - O Sr. João Henrique de Souza e sua esposa D<sup>a</sup> Ana de Souza, recém casadas. D<sup>a</sup> Ana teve 5 filhos: 1- Helena de Souza (1930 - Jaboti) 2- Maria Aparecida de Souza (1936 -Jundiaí), 3- Terezinha (20/11/1939 - Jundiaí do Sul), 4- Francisco Joel de Souza (10/11/1940), 5-João Augusto de Souza (07/07/1943 -Jundiaí do Sul). A Terezinha casou-se com Jatir Sebastião Fonseca, com quem teve 6 filhos: Ana, Neide, Simone, João, Luciano e Rodrigo. O Sr. João H. de Souza nasceu em Jaboti (09/12/1914). Em Jaboti o Sr. João H. aprendeu sua profissão com Chico Sapateiro. Em Jundiaí do Sul, o Sr. João Henrique foi vereador e delegado.*

*Jundiaí Antiga -1938*  
*Indústria de Calçados - João Henrique de Souza*



*Jundiaí do Sul - O Sr. João Henrique de Souza, procedente de Jaboti, chegou em Jundiaí na década de 30 (1936) e montou aqui a segunda indústria, a de calçados. Na foto, o primeiro da esquerda, atrás da máquina de costurar couro. A o lado, sua filha Helena. D<sup>a</sup> Ana esta à direita com uma de suas filhas no braço. Além de sua indústria de calçados o Sr. Henrique montou uma indústria de farinha, tocada com roda d'água, no Galho Grande. Também era músico da Banda de Jundiaí, onde tocava "baixo".*

## *João Henrique de Souza e Amigos Jaboti*

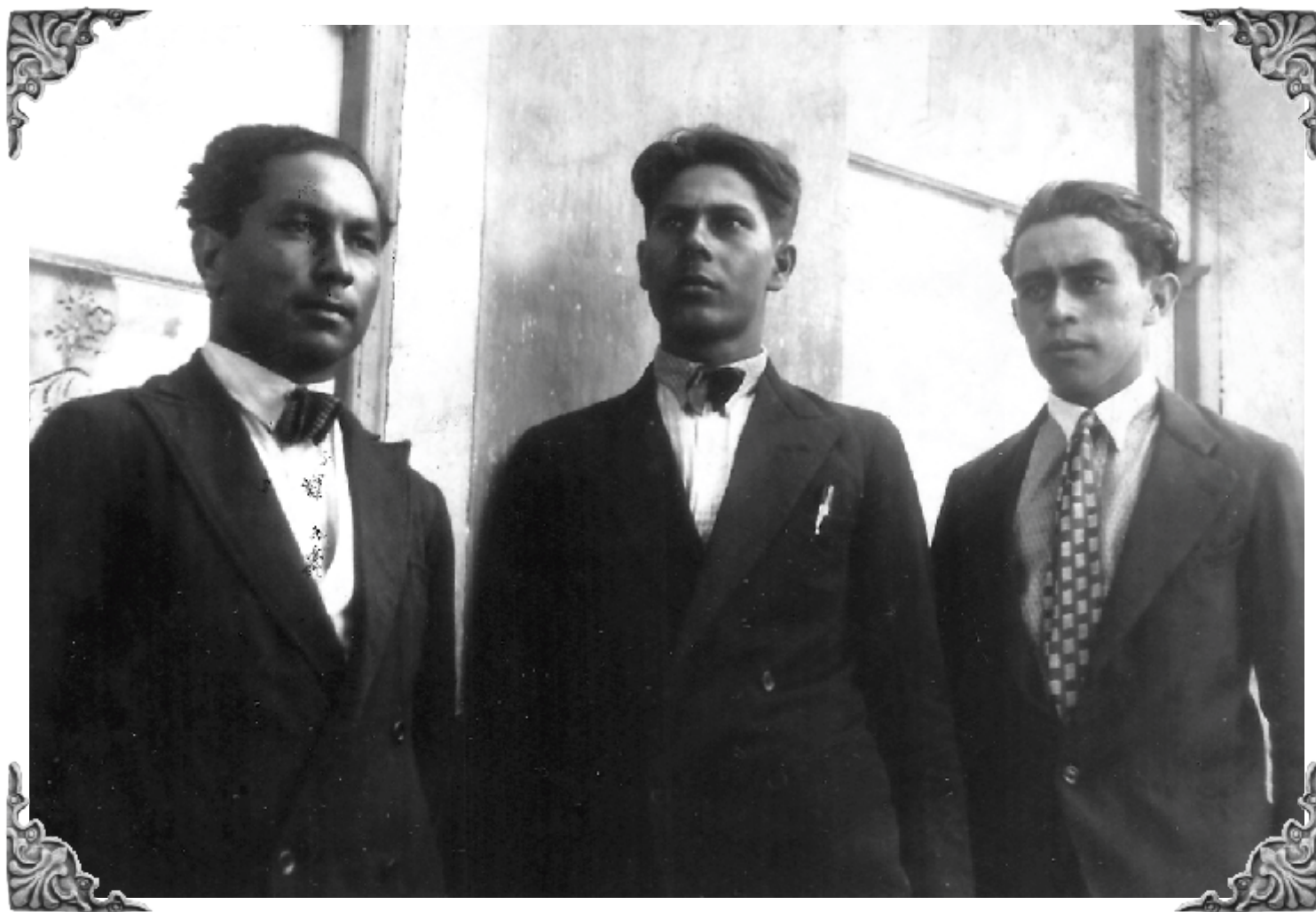

*Jaboti - 1933 - João Henrique de Souza e seus amigos. Na cidade de Jaboti, o Sr. João Henrique já era músico. Certa ocasião encontrei -me com ele (João Henrique) que estava saindo de Ribeirão do Pinhal, vindo para Jundiá do Sul, a pé, quando ele já tinha 75 anos de idade. O Sr. João H. era um homem bom, amigo de todos, não era bem humorado, sempre sério.*

## *Jundiaí Antiga*



*Jundiaí do Sul - 1945 - Horácio com seu caminhão transportando toras, sendo que a carga correspondia a 6 unidades, perfazendo um total aproximado de 12 metros cúbicos (12 m<sup>3</sup>) de madeira, ou seja, de 12 a 15 mil quilos. Pelo menos duas toras foram atacadas pelo fogo. A mata estava sendo derrubado para o plantio de feijão, arroz, milho ou algodão. Depois de roçada, ateava-se fogo para "limpar" o terreno.*

## *Jundiaí Antiga*



*Jundiaí do Sul - (1945 a 1950) - Caminhão carregado de lenha para festa de São Francisco. Quando se diz que a lenha é para festa, significava, que ela será leiloada e transformada em dinheiro para ajudar em obras da igreja. Naquele tempo, não havia fogão elétrico, nem a gás, todos eram aquecidos à lenha para o preparo da alimentação. A carga de lenha está sendo transportada por Ovínio, proprietário do caminhão.*

## *Jundiaí Antiga*

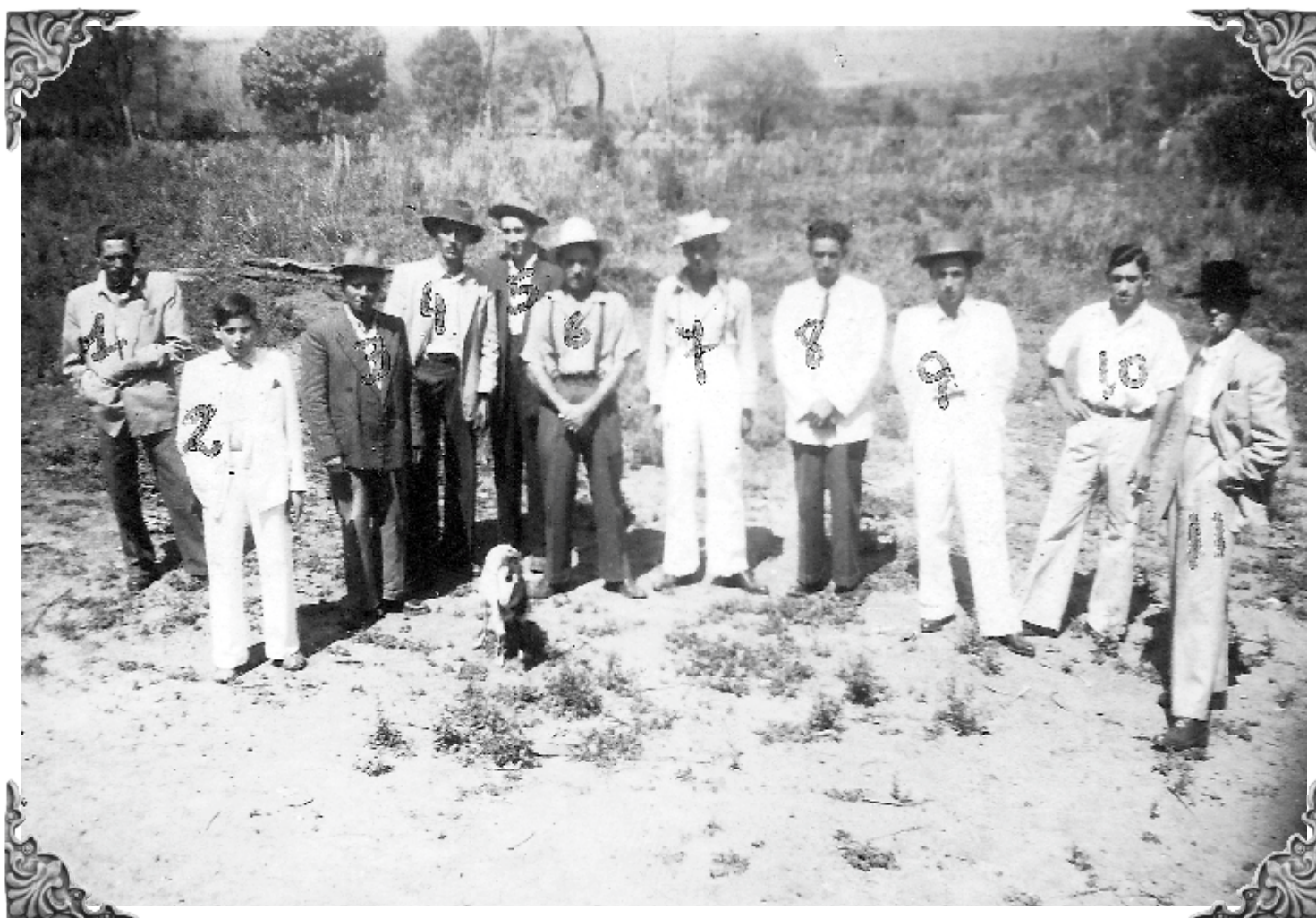

*Jundiaí do Sul (+ou- 1945) grupo de amigos fotografado por Daniel Licco, no sítio do seu pai, Sr. Galdino Licco.*

*1- Téco, 2- Nicanor, 3- José Barbosa, 4- Euripedes, 6- Pedro Fraga, 7- Dito Fidélis  
O Daniel Licco era tão bem relacionado, que conseguia reunir inúmeros amigos em cada final de semana.*

## *Jundiaí do Sul Antiga*



*Jundiaí do Sul - (+ou- 1945) grupo de amigos de Daniel Licco no sítio do Sr. Seu pai Galdino Lico - da esquerda para direita:  
1- Téco, 2- Nabor, 3- Amélio.  
Como a comunidade Jundiaiense era muito pequena,  
mantinha-se muito unida, como amigos.*



## *Pedro T. de Souza e Emerenciana*



*Nesta foto aparecem: 1- Joaquim Gonçalves Pedreiro, pai de Emerenciana, 2 -Bernardino (Dino), filho de Pedro de Souza com Emerenciana, 3 - Edgard Teodoro de Souza, filho de Pedro de Souza com a primeira esposa Maria Rodrigues de Jesus, 4 - Pedro Teodoro de Souza e 5 - Emerenciana T. de Souza.*

## *Pedro Tomé, Zé Cobra e Paulo Veiga*

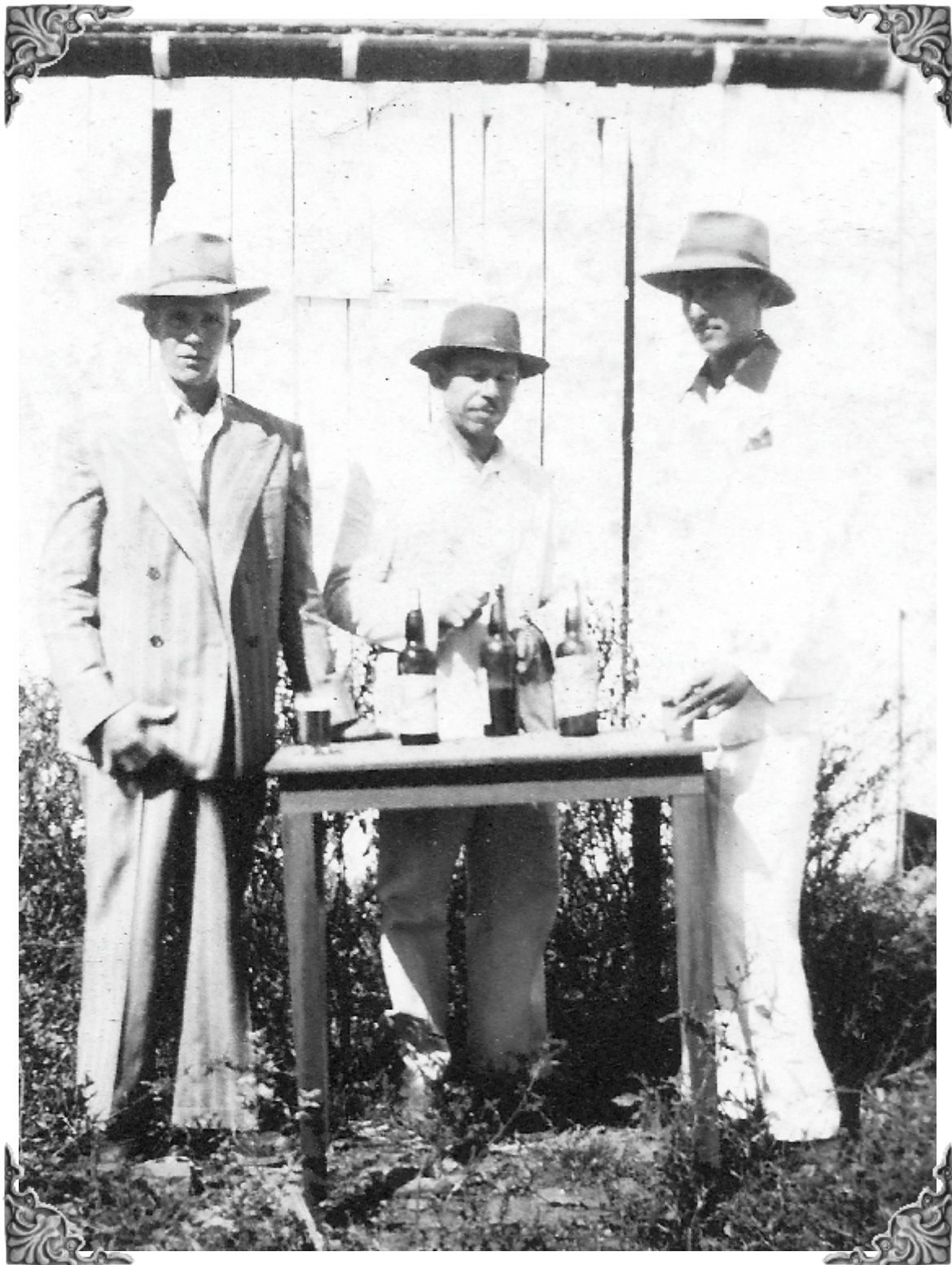

*Jundiaí do Sul - 1945 - Pedro Tomé, Zé Cobra e Paulo Veiga, fotografados por Daniel Lico, no quintal da casa de Zé Cobra que localizava na rua Dom Fernando Taddey, 238. Pedro Tomé, de terno jaquetão (4 botões), os três, com chapéu, que também era moda naquela época. Pelo traje dos personagens e pela cerveja, deveria ser final de semana.*

## *Jundiaí Antiga*



*Jundiaí do Sul - 1949 - Inauguração da Balça sobre o Rio das Cinzas, pelo prefeito Ozório Silveira Bueno (de botas) e chapéu na mão. Dois "pés direitos" fixados na balça serviam para levantar e abaixar a rampa de acesso aos veículos, carroças, cargueiros etc. Cerca de 300 a 400 pessoas foram prestigiar essa inauguração. Também estava presente o prefeito de Santo Antônio da Platina, Odilon Claro.*

## *Jundiaí Antiga*



*Jundiaí do Sul -1944 - Caminhão transportando feijão ou arroz. Com o pé no paralamas, o farmacêutico Mário Boscardim, cuja farmácia localizava-se ao lado da loja de Nicolau chama: Naquele tempo quase todos os veículos automotivos eram importados dos Estados Unidos da América e a Nossa Nação se Chamava República dos Estados Unidos do Brasil. A atual denominação República Federativa do Brasil, foi introduzida com a Revolução Militar de 31/03/1964.*

## *Jundiaí Antiga*



*Jundiaí do Sul - 1943 - Clevenice G. Azevedo (vestido de bolinha) e Aidè Carvalho de Melo (Dedé) no quintal de sua casa. A família Carvalho era muito amiga da família Azevedo. A Dedé era afiliada de D<sup>a</sup> Carlota e J. Felipe de Azevedo. Mais tarde a Dedé casou-se com o irmão de D<sup>a</sup> Carlota, Rolim Gonçalves.*

*O Rolim veio para Jundiaí em 1939, trazido pela sua irmã. Aqui aprendeu a "escrita" da loja e também ser vendedor, até que completou 18 anos, prestou serviço militar na Ilha do Mel.*

## Jundiaí Antiga



Jundiaí do Sul - 11/11/44 - Fotografia de Clevenice oferecida à família Carvalho, com simpatia e amizade. O Sr. José Carvalho de Melo sempre foi muito amigo de Joaquim Felipe de Azevedo, tanto familiar como politicamente. Certa vez, ele deu de presente ao Kinkas (Joaquim Felipe de Azevedo Filho) um galo de briga com o nome de PSD (Partido Social Democrático).

# Salvador Augusto de Castilho & Francisca Rodrigues de Souza



FUNARPEN  
SELO DIGITAL N°  
KgSuq.7e110U.q0MBD  
Controle:  
r72xD.IDFA  
Consulte esse selo em  
<http://funarpen.com.br>

## CERTIDÃO DE NASCIMENTO

NOME:

**ETELVINO ANTONIO DE CASTILHO**

MATRÍCULA:

**1304760155 1943 1 00004 258 0001789 12**

DATA DE NASCIMENTO POR EXTENSO

Vinte e nove de Janeiro de Mil novecentos e quarenta e três.\*\*\*

DIA

29

MÊS

01

ANO

1943

HORA

23:00

MUNICÍPIO DE NASCIMENTO E UNIDADE DA FEDERAÇÃO

Jundiaí do Sul - PR.\*\*\*

MUNICÍPIO DE REGISTRO E UNIDADE DA FEDERAÇÃO

Jundiaí do Sul - PR.\*\*\*

LOCAL DE NASCIMENTO

Domicílio.\*\*\*

SEXO

Masculino.\*\*

FILIAÇÃO

**OTACILIO ANTONIO DE CASTILHO e de EZILINA DA SILVA TOMÉ.\*\*\***

AVÓS

Paternos: Salvador Augusto de Castilho e Francisca Rodrigues de Souza.\*\*\*

Maternos: José Tomé da Silva e Maria Antonia da Cruz.\*\*\*

GÊMEO

não

NOME E MATRÍCULA DO(S) GÊMEO(S)

\*\*\*

DATA DO REGISTRO POR EXTENSO

Sete de Fevereiro de Mil novecentos e quarenta e três.\*\*\*

NÚMERO DA DECLARAÇÃO DE NASCIDO VIVO

\*\*\*

OBSERVAÇÕES AVERBAÇÕES

**AVERBAÇÃO: NADA CONSTA ATE A PRESENTE DATA.\*\*\***

SERVIÇO DISTRITAL DE JUNDIAÍ DO SUL  
COMARCA DE RIBEIRÃO DO PINHAL -PR  
ADÉCIO LEITE DE ALMEIDA  
JUNDIAÍ DO SUL-PARANÁ  
RUA RUI BARBOSA, 254  
TEL/FAX: (43) 3828-1410  
Email:tabelionatoalmeida@yahoo.com.br

O conteúdo da certidão é verdadeiro. Dou fé  
Jundiaí do Sul - PR, 11 de Julho de 2014.

  
Bel:Lilianny Ap. P. de Almeida do Nascimento  
Oficiala Designada- Port 023/12

## *Etelvina e Gabriel Caetano de Moraes*



*Etelvina Rodrigues e seu esposo Gabriel Caetano de Moraes (+ou- 1940). Pais de Etelvina: Pedro Antônio Rodrigues e Maria da Conceição. O casal gerou 10 filhos: 1 - Otacilio, 2 - Benedito, 3 - Lourdes, 4 - Alcizo, 5 - Deuzana, 6 - Maria Aparecida (casada com Perovinha), 7 - Adalto, 8 - Neuza, 9 - José e 10 - Gabriel Caetano de Moraes Filho*



## *Joaquim Felipe de Azevedo*



1933

*Jundiaí do Sul - 1933 - Ao lado da casa de Joaquim F. de Azevedo.  
Joaquim Felipe de Azevedo, sentado, com gravata borboleta (centro)*

1 -  
2 -  
3 - *José Carvalho de Melo*  
4 -

5 -  
6 - *Joaquim Felipe de Azevedo*  
7 -

## *Joaquim Felipe de Azevedo*



+ ou - 1935

*A região de Jundiá do Sul era toda coberta de floresta de grande porte com predominância de "Peróba", como a que se vê no caminhão, com quase 1 metro e meio de diâmetro - +ou- 1935. O Sr. Joaquim Felipe de Azevedo encontra-se de terno branco, blusa e gravata, sentado e com chapéu no colo. em pé com a mão na tora é o Eduy e atrás de Joaquim Felipe é o Edgard. Em frente ao Eduy, no chão, Laurindo Purangueira e Batista Cesar. O menino que aparece em primeiro plano é o Cidão. Em pé, no paralamo do motorista é o Benigno.*

## *Jundiaí Antiga*



*Maria do Carmo (Bizica) é filha de João da Silva Reis e Vergilina Bruno do Nascimento, que vieram para Jundiaí do Sul em 1947, procedente de Santa Bárbara, município de Barbacena - MG. Seus pais e mais 17 famílias migraram para Jundiaí para trabalhar na lavoura de café da Fazenda Itambé, de Júlio Giovannetti. Em 1952, a Bizica casou-se com Antônio Gonçalves. Filhos de João da Silva Reis e Vergilina: José Denga, Eva M. de Jesus, Maria do Carmo (Bizica), Geraldo Marcilino da Silva e João Dalcino da Silva (Denga).*

## *Jundiaí Antiga*



*Em 1971, cinco alunas da Escola Normal Colegial Estadual Prof. Cleto da Silva (Eunice Nogueira Durães, Maria Daisli Mendes Alexandre, Leoni Estevam dos Santos, Ruth Rodrigues da Silva e Maria Inês Rabêlo) em um "Levantamento Histórico" realizado sobre Jundiaí do Sul - PR, consta que o Sr. Pedro Damásio chegou nesta cidade em 1923, procedente de Fartura - SP. Além de pioneiro é também uma pessoa que prestou relevantes serviços à nossa comunidade. No tempo em que aqui só existiam ranchos de barro e de palmiteiros rachados ao meio, cobertos de tabuinhas, ele construiu as duas primeiras casas de madeira, cobertas de telhas. Sua moradia era uma "chácara" junto ao povoado, ocupava todo o quarteirão onde hoje (2015) reside o Sr. Sebastião Dias, prefeito de Jundiaí.*

*Jundiaí Antiga  
Avelina e Otacílio  
João e Janaina*



*Jundiaí do Sul - +ou- 1989 - D<sup>a</sup> Avelina e Otacílio, e ao lado: João e Janaina, a qual carrega nos braços a sobrinha Carla Fernanda (gêmea de Gabi, filhas de Ovídio com Esmeralda de Moraes Santos). Atualmente a Gabi trabalha na Casa Paroquial, com Padre Coutinho (2015) e a Carla Fernanda cursa medicina, na Bolívia. A Gabi é casada com Douglas José da Silva, do Banco Sicredi.*

## *Jundiaí Antiga - José Resende*



*Jundiaí do Sul - +ou- 1953 - José Resende chegando com a caldeira para a serraria que instalou ao lado do Rio Jundiaí, saída para (Continhas e Contas Grande). A serraria deve ter funcionado por 5 ou 6 anos e posteriormente mudou-se para o "Norte Novo" Em frente a cabine do FNM, estão: Sebastião e Zé Veloso.*

# *Jundiaí Antiga*

## *João Messias da Silva*

### *& Alvira Antunes da Silva*



*Pais de João M. da Silva*  
*Francisco Messias da Silva*  
*Emilia Cândido Fernandes*

*Irmandade de João Messias da Silva: 1- Antônia M. da Silva, 2- João Antunes, 3- Aparecida M. da Silva, 4- Lázaro M. da Silva, 5- Odilia M. da Silva, 6- Duílio M. da Silva, 7- Luzide M. da Silva, 8- Lourdes M. da Silva, 9- Cecílio M. S, 10- Emergídio M. G, 11- Leocide M. da Silva.*

*Irmandade de Alvira A da Silva: 1- Rosa A. S, 2- Frasimo A. S, 3- Bernardino A. S, 4- Pursidina A. da Silva, 5- Marcina A. da Silva, 6- Livino A. da Silva, 7- Alvira A. da Silva, 8- Angelim A. da Silva, 9- Abílio A. da Silva, 10- Galdino A. da Silva.*

*Filhos de João M. da Silva: 1- Marilda, 2- José Mauro, 3- Rubens, 4- Claudio, 5- João Carlos, 6- Roberto, 7- Marlene, 8- Lauro Antônio, 9- Reinaldo e Maria Regina.*

*João Messias da Silva (Foguinho) nasceu no município de Jundiaí do Sul em 28/07/1928, especificamente na fazenda São Roque.*

*Alvira Antunes da Silva nasceu em Ribeirão Claro, em 12/03/1929.*

*Pais de João Messias da Silva: Francisco Messias da Silva e Emilia Cândido Fernandes. Ele nasceu em Piraju e ela em Varginha -MG.*

*Pais de Alvira Antunes da Silva: Alfredo Domiciano Antunes e Vitalina Maria de Jesus, ambos, nascidos em Ribeirão Claro.*

*Os pais de João M. S. chegaram em Jundiaí do Sul, por volta de 1925.*

## *Jundiaí Antiga* *José Moraes - (J. Matos Moraes)*



*Filha única de José Matos Moraes: Luciane Moraes.*

*Jundiaí do Sul (+ 1964) José Matos é filho de Gabriel Caetano de Moraes e Etelvina Rodrigues (de Sarutaiá, S.P, onde nasceu em 1906).*

*O Sr. Gabriel C. de Moraes (1900 -22/12/1944) faleceu e foi enterrado em Jundiaí do Sul. A D. Etelvina faleceu em 03/03/1988, em Jundiaí do Sul. Filhos de Gabriel C. de Moraes: "1- Otacilio (09/05/1927), 2- Lourdes M. (15/11/1929), 3- Deuzana (12/04/1934), 4- Maria A. (25/09/1936), 5- Neuza (09/09/1938), 6- José (29/05/1942), 7- Gabriel C. M. Filho (31/12/1944).*

*O Sr. Gabriel C. Moraes, chegou em Jundiaí por volta de 1918 (Jacutinga).*

*O José M. M. casou-se com Carmelina Fernandes de M. (+ 08/12/2012).*



## *Casamentos*



*Casamento de João Gonçalves Pereira (João Bigode) com Lourdes Moraes (1950), fotografados em Santo Antônio da Platina. A dama de companhia é Isalina Fraga.*

## *Reserva Indígena Kaygang e Guarani*



*Reserva indígena pertencente as etnias Kaygang e Guarani, em São Jerônimo da Serra - PR. Esses dois grupos étnicos habitaram o município de Jundiá do Sul até o início do século XX. Daqui foram deslocados para São Jerônimo da Serra pelo funcionário da FUNAI (Fundação Nacional do Índio), José Cândido Ferreira, em 1925.*

## *Familia Miscigenada Kaygang e Guarani*



*O senhor sentado no banco é "RÔ", que significa "fruta", a moça chama-se Nheromydjuk, pertencente à etnia Kaygang, ela é casada com Flávio, da etnia Guarani. O filho chama-se Migsí, que significa Tigre, na linguagem Kaygang*

## *Artesanato Kaygang Guarani*



*Na parede da casa de Nheromydjuk, fotografei estas peças de artesanato da etnia Kaygang e Guarani - trata-se de arco e flechas e também chocalho para danças de sua cultura (costumes).*

## *Jundiaí Antiga*



*Isidoro Bruno de Lima com sua filha Elizete nos braços (+ou- 1935), ao lado de Plácido da Fonseca, o qual engordava porcos para vender em seu açougue "Popular". O Isidoro tinha como profissão, construir fogão e forno à lenha e era leiloeiro, nas festas da Igreja. A Antônia, sua esposa era doceira, seus doces caseiros de cidra, laranja, mamão, leite, etc. Todos de excelente qualidade. Filhos de Isidoro e Antônia: Maria Aparecida, Elizete, Irineu, Francisco, Romualdo, Paulo e Lourdes.*

## *Ramiro Prestes Pedroso Filho e Carlota da Veiga e Silva*



*Jundiaí do Sul - 2001 - Bodas de Ouro de Ramiro Prestes Pedroso Filho e Carlota da Veiga e Silva. Da esquerda para a direita: José da Veiga (sobrinho de Carlota), José Ademar (irmão de Carlota), Livina da Veiga (cunhada, esposa de Ademar), Maria Mercedes Veiga, Antonia da Veiga Petrini, Natividade da Veiga (esposa de Pedro da Veiga), Carlota da Veiga e Silva, Ramiro Prestes Pedroso Filho, Pedro da Veiga (irmão de Carlota), Francisco de Assis Veiga e Durval da Veiga.*

## *Jundiaí Antiga* *Geralda de Souza*



*Jundiaí do Sul - Junho de 2015 - Dª Geralda de Souza, esposa de José Geraldo Santana, mãe de Maria José Santana Godoi.*

*Maria José Santana Godoi é esposa de João Batista Godoi, o qual por sua vez é neto de João Fabro, pessoa que montou a primeira serraria em Jundiaí do Sul. Pais de João Batista Godoi, Jorge Godoi e Luiza Fabro Godoi. Dª Geralda nasceu em 10/05/1920, na cidade de Brasópolis - MG.*

## Jundiaí Antiga Jorge Godoi e Luiza Fabro Godoi

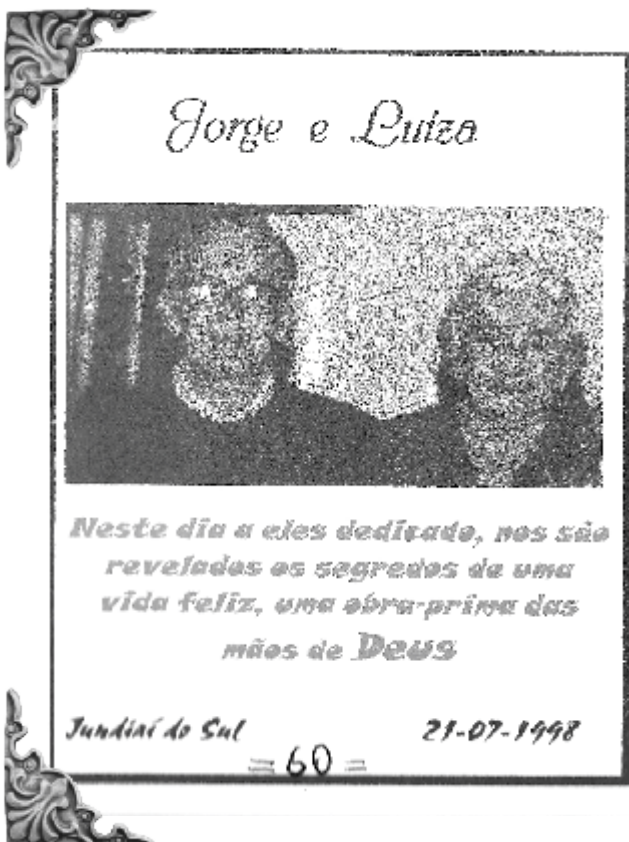

*Sejamos para eles a certeza do dever cumprido, que eles possam ver através de nossos atos que o carinho, o amor, a paciência, a coragem, a segurança e honestidade que eles nos transmitiram não foram em vão!*

Jundiaí do Sul - 21/07/1998 - Nesta data o casal Jorge Godoi e Luiza Fabro Godoi comemoram 60 anos de matrimônio. O Sr. Jorge Godoi de Borda da Mata, MG.

Chegou em Jundiaí do Sul em 1938, tendo se casado nesta cidade.

Irmãos de Jorge Godoi: 1 - Sebastião Godoi, 2 - Vicente Godoi, 3 - José Godoi, 4 - Antônia Godoi, 5 - Maria Joana Godoi e 6 - Benedita Godoi.

Irmãos de Luiza Fabro: 1 - Maria Fabro, 2 - Dorvalino Fabro, 3 - Silvia Fabro, 4 - Nabor Fabro, 5 - Alcides Fabro, 6 - Zenaide Fabro e 7 - Gilberto Fabro.



## *Jundiaí Antiga - Família Leal*



- 1 - Eduardo Leal - neto de Ana Leal
- 2 - Priscila Leal - neta de Ana Leal
- 3 - Maria da Glória Leal - filha de Ana Leal
- 4 - Benedito Leal - filho de Ana Leal
- 5 - Maria das Graças Leal - filha de Ana Leal
- 6 - Francisco Leal - filho de Ana Leal
- 7 - Ana Leal - mãe de Benedito Leal

- 8 - Rafael Leal - filho de Ana Leal
- 9 - Irmã Maria A. Leal - filha de Ana Leal
- 10 - Gabriela Leal - neta de Ana Leal
- 11 - Camila Leal - neta de Ana Leal
- 12 - Maria Augusta Leal - nora de Ana Leal
- 13 - Mariana Leal - neta de Ana Leal
- 14 - Kariana Leal - neta de Ana Leal

*A Família Leal chegou em Jundiaí do Sul por volta de 1948, procedente de Itai - SP. Hoje (2015) mantém residência em Jundiaí do Sul, o Sr. Benedito Leal e sua esposa Maria Augusta da Silva Leal. Pais de Benedito Leal: José Benedito Leal Neto e Ana Sebastiana Leal. O Sr José Benedito Leal Neto era conhecido por "Nego Leal". Avós de Benedito Leal: José Benedito Leal e D<sup>a</sup> Ana Luiza Resende Leal. Aqui em Jundiaí o Sr. José B. Leal adquiriu a fazenda de João Alves de Camargo. Filhos de José Leal Neto nascidos em Jundiaí: Maria A. Leal, Francisco Leal, Benedito Leal, Rafael Leal, Maria das Graças Leal e Maria da Glória Leal.*

## *Jundiaí Antiga - Família Leal*



*Os 6 filhos de "Nego Leal" com D<sup>a</sup> Ana Leal nasceram em Jundiaí do Sul. Maria, Benedito, Maria das Graças, Francisco Leal, Rafael e Irmã Maria Aparecida Leal.*

*Na foto: 1 - Diva (sobrinha de Ana Leal), 2 - Miguel (sobrinho), 3 - Ana Leal, 4 - Maria Aparecida (irmã de Ana Leal), 5 - Francisco (sobrinho), 6 - Irmã Maria 7 - Ana Maria (sobrinha), 8 - Benedito, 9 - Maria Dalva (sobrinha), 10 - Maria da Glória (filha), 11 - Maria das Graças (filha) 12 - Rafael (filho) e 13 - Maria Aparecida (sobrinha).*

## *Jundiaí Antiga - Nêgo Leal*



*José Leal Neto, casado com Ana Leal  
apelido: Nêgo Leal  
Jundiaí do Sul - 1950.*

## *Jundiaí Antiga - José Leal Neto*



*Jundiaí do Sul - 1950 - Fazenda adquirida de João Alves de Camargo.  
Da direita, José Leal Neto (Nêgo Leal)  
Da esquerda, Antônio Leal, irmão de José.*

*Jundiaí Antiga - 1944*  
*Fotografada por Daniel Lico*



*Jundiaí do Sul - 1944 - Rua Nicolau Chama, antiga saída para Santo Antônio da Platina. O casarão de madeira, de dois pisos, foi construído pelo Sr. Batista Cesar, cuja esposa chamava-se D<sup>a</sup> "Kita". Nesse casarão funcionou a pensão do Sr. Batista Cesar. Ainda hoje (2014) existe uma parte térrea, onde haviam 4 quartos pequenos. Na parte superior haviam mais 6 quartos. Na parte térrea funcionou a alfaiataria de Fernando Cesar "Nando", que mais tarde tornou-se médico. De frente para a pensão, à direita, funcionou o gabinete dentário do Dr. Irineu, a broca era movida à pedal.*

## *Jundiaí Antiga - 1945*

### *Fotografada por Daniel Lico*



*Nesta foto, vê-se a casa onde residiu o Sr. Aparício Amantino Paes, à esquerda, esquina com Placídio da Fonseca. no quintal da esquina o Sr Placídio mantinha alguns porcos gordos, para abate e venda no açougue que está ao lado, de frente para a rua São Francisco. Pouco adiante, a loja do Sr. Antônio de Vicente, construída tão logo chegou de Jaboti. Mais adiante, um depósito para algodão, construído pelo Sr. Antônio Vieira Lopes "Furquim". No mesmo local, funcionou o primeiro cinema de Jundiaí, de Laudelino Ferreira Lopes "Lau" e por último foi utilizado pelo Sr. Joaquim Felipe de Azevedo, onde montou uma loja.*

*Obs. Rua São Francisco (trecho) 1945.*

*Jundiaí Antiga - 1945*  
*Fotografada por Daniel Lico*



*Estrada antiga de Jundiaí do Sul, indo para Ribeirão do Pinhal, 1945 - Atualmente (2015) é a rua que passa em frente a Delegacia de Polícia. Antigamente havia uma balança para pesagem de porcos, próximo ao rio Galho Grande (noite negra), onde aparece uma casa velha, subindo à direita. Descendo beira-rio, mais ou menos 400m, havia um alambique (1936 a 1942) cujo proprietário não foi identificado.*

*Jundiaí Antiga - 1945*  
*Fotografada por Daniel Lico*



*Rua São Francisco - Jundiaí do Sul, 1945 - A casa localizada ao lado do pé de eucalipto é onde morava a "Nega do Bráz", a casa anterior era a residência de João Zico (J. Carvalho). Na primeira esquina, à esquerda, morou o Sr. Aparício Amantino Paes. Mais tarde ele a desmanchou e construiu em alvenaria, ali montou o segundo Posto de Gasolina, o primeiro foi o de Nicolau Chama.*



## *Famílias Castilho e Moraes*



*Jundiaí do Sul +ou- 1949 - 1 - Francisca Jorgina de Castilho - filha de Salvador Castilho (D<sup>a</sup> Nega), 2 - Neuza Moraes, filha de Gabriel Caetano de Moraes e D<sup>a</sup> Etelvina Rodrigues, 3 - Etelvina Rodrigues de Moraes, mãe de Otacílio Moraes, 4 - Esther Moraes, filha de Otacilio Moraes e Avelina Augusta da Silva Moraes. Avelina é filha de Francisca J. de Castilho (D<sup>a</sup> Nega), portanto, a Esther é bisneta de Salvador Augusto de Castilho - pioneiro em Jundiaí do Sul.  
Esther é esposa de Roque Ferreira dos Santos.*

## *Família Moraes*



*Jundiá do Sul - 1952 - Família Moraes: 1 - Lourdes, 2 - Sonilda (colo), 3 - Avelina Augusta da Silva, 4 - Erondina Moraes (colo), 5 - Otacilio Moraes, 6 - Etelvina Rodrigues, 7 - Neusa Moraes, 8 - Maria Aparecida Moraes, 9 - Deuzana Moraes do Amaral, 10 - João Gonçalves Pereira, 11 - Celeste Pereira, 12 - Ester Moraes, 13 - Gabriel Moraes, 14 - José Moraes e 15 - Raul Paulino do Amaral. Os Patriarcas desta família, Gabriel Caetano de Moraes e D<sup>a</sup> Etelvina Rodrigues, vieram de Tomazina para Jundiá do Sul em 1939.*

## *Joaquim Carlos de Moraes e Maria de Jesus*



*D<sup>a</sup> Maria de Jesus +ou- 1956 - Avó paterna de Neuza Moraes, isto é, mãe de Gabriel Caetano de Moraes, ao lado, Lázara de Jesus, filha de Maria de Jesus, irmã de Gabriel Caetano de Moraes.*

## *Amaral e Neves*



*Raul Paulino do Amaral e Ederci Carlos das Neves, fotografados +ou- 1967.  
1 - Raul P. do Amaral, 2 - Ederci C. das Neves, 3 - Neuza Moraes das Neves,  
4 - Maria Eliza Amaral, 5 - Mauri Amaral, 6 - Mauro Amaral. Irmandade de  
Neuza: Otacilio Moraes, Benedito Moraes, Lourdes Moraes, Alcizo Moraes,  
Deuzana Moraes, Maria Aparecida Moraes (casada com Perovinha), Adauto,  
Neuza Moraes, José Máximo de Moraes e Gabriel Caetano de Moraes Filho.*

## *Jundiaí Antiga*

### *Sebastião Lopes de Azevedo e Lázara Lopes*



*Jundiaí do Sul - 1945 - Família de Sebastião Lopes de Azevedo e Lázara Lopes, originário de São José de Boa Vista, chegaram em Jundiaí do Sul por volta de 1947. A filha primogênita do casal nasceu nesta cidade no dia 03/10/1949 (Maria Santana de Azevedo), 1 - Maria Santana de Azevedo Albano, 2 - Terezinha Lopes de Azevedo, a Sra. Mãe de Terezinha é irmã de Sebastião Laurindo (primo de Joaquim Felipe) 3 - Lázara Lopes (mãe de Santana), 4 - Sebastião Lopes de Azevedo (pai de Santana), 6 - Izabel Lopes de Azevedo (irmã de Santana), 7 - Aparecido Lopes de Azevedo (irmão de Santana). A foto foi obtida em frente a igreja Congregação Cristã no Brasil.*

## *Jundiaí Antiga - Antônio Albano Neto*



*No verso desta foto está escrito a seguinte dedicatória:  
Uma lembrança de Bom Jesus de Pirapora, que a mãe manda pra vocês.  
Na foto: Antônio Albano Neto (irmão de João Albano) e Terezinha Lopes Albano  
(meia irmã de Santana Lopes de Azevedo Albano).*

## *Jundiaí Antiga - Pereirinha*

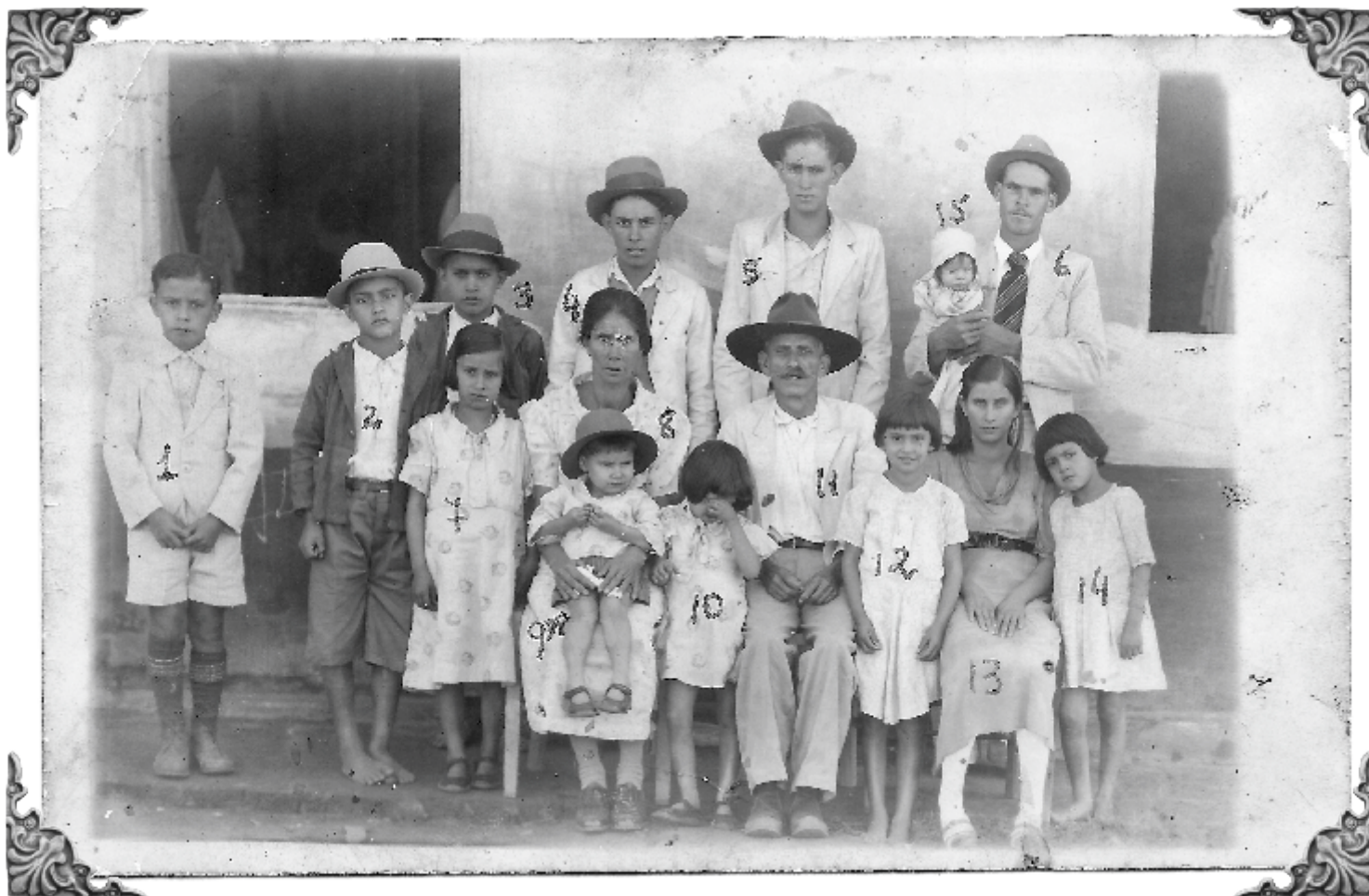

### *Entrevista com João Albano - 2013*

- 1 - Rogério Luiz de Oliveira, filho de Sebastião Luiz de Oliveira e Rosa de Oliveira
- 2 - João Albano (1930), filho de Firmino Albano Neto e Lázara Maria de Jesus
- 3 - Antônio Albano (1928), irmão de João Albano
- 4 - José (Zezinho) Pereirinha, filho de Antônio Pereira (Pereirinha) e D<sup>a</sup> Florinda Pereira
- 5 - Salvador Pereira, filho de Antônio Pereira (Pereirinha) e D. Florinda Pereira
- 6 - João Vidal, casado com Maria Pereira, filha de Pereirinha
- 7 - Francisca Albano Lopes, esposa de Pedro Lopes
- 8 - Florinda Pereira, esposa de Antônio Pereira = Pereirinha
- 9 - Filho caçula de Pereirinha
- 10 - Terezinha Pereira, filha de Antônio Pereira = Pereirinha
- 11 - Antônio (Antônio) Pereira = Pereirinha - Antônio Pereira Lemes
- 12 - Aparecida Pereira, filha de Pereirinha e D<sup>a</sup> Florinda Pereira
- 13 - Maria Vidal, esposa de João Vidal, filha de Pereirinha
- 14 - Maria Albano, filha de Firmino Albano neto, esposa de Jurandir Rodrigues.
- 15 - Aparecida Vidal, filha de João Vidal e Maria Pereira.

*Jundiaí do Sul - 1939 - Família de Antônio Pereira Lemes (Antônio Pereira = Pereirinha), o de (nº11) e sua esposa Florinda Pires (nº8).*

*Esta família chegou em Jundiaí do Sul, em 1924, procedente de São Manoel - SP.*

*Quando chegaram em Jundiaí, vieram pela mata virgem, nem picada havia.*

*A família construiu um rancho onde mais tarde foi construída a serraria de Eugênio Fabro. A mata era toda limpa por baixo, mas em consequência de uma estiagem (seca) prolongada, houve um grande incêndio, resultado numa mata suja.*

## *Jundiaí Antiga - Firmino Albano Neto*



*Firmino Albano Neto, pai de João Albano (em Aparecida).  
O Sr. Firmino Albano Neto, quando chegou no pequeno povoado (1924) onde mais tarde se tornaria na atual cidade de Jundiaí do Sul, ele e seus familiares já não encontraram as duas aldeias indígenas que aqui haviam, (beira do galho grande - onde fica o cruzeiro - e beira do rio Jundiaí, onde fica o matadouro) porque o Sr. João Cândido Ferreira, funcionário da Funai (Fundação Nacional do Índio) tinha as conduzido para São Jerônimo da Serra (1924) onde permanecem até hoje (2015).*



## *Jundiaí Antiga*



*Jundiaí do Sul (+ou- 1950). Serraria do Eugênio Fabro. Aparecem na foto: Francisco Prado, Eugênio Fabro e João Matias. O Sr. Eugênio Fabro foi um industrial muito importante para Jundiaí do Sul, pois oferecia trabalho para numerosas pessoas, pais de família. Na foto o Francisco Prado está "Sustentando um peso substancial", com a ajuda dos companheiros.*

## *Jundiaí Antiga*



*Jundiaí do Sul - (+ou- 1940). Serraria do Eugênio Fabro em construção.  
Para a época, era uma obra pujante.  
O Sr. Eugênio Fabro foi vereador e presidente da Câmara.*

## *Cerâmica Indiana*



*Esta foi a 1ª indústria de Jundiá do Sul, já na década de 30 (1930 a 1940).  
Este exemplar foi conservado e pintado por Ari Custódio de Oliveira,  
filho de Áurea Custódio de Oliveira.  
Nome da indústria: Cerâmica Indiana - Romão Lozano - Jundiáhy - Paraná.*

## Romão Lozano Filho



*1º Cartorário de Jundiahy*

*Romão Lozano Filho, cujos pais, Romão Lozano e Maria Dolores Lozano, chegaram em Jundiaí do Sul em 1924. Irmandade de Romão Lozano Filho:*

*1- José Lozano, 2- Tônico Lozano, 3- Adolfo Lozano, 4- Amélia Lozano, 5- Francisca Lozano, 6- Margarida Lozano, 7- Euclides Lozano.*

*A esposa de Romão Lozano Filho, chamava-se Amélia de Souza Lozano. Filhos de Romão Lozano e Amélia: 1- Varle, 2- Alice, 3- Mair, 4- Mauri, 5- Iria, 6- Pejentil Lozano, 7- Maria Aparecida, 8- Varlei, 9- Lourdes, 10- Tereza, 11- Maria, 12- Ariosvaldo, 13- Aumir e 14- Arnildo.*

## *Pedro Teodoro de Souza & Emerenciana*



*Celebração de bodas de Alicio e Maria José, onde aparece o Sr. Pedro Teodoro de Souza (sentado à direita) e Emerenciana, em pé, atrás da cadeira. Deste casamento resultou em 6 filhos: 1- Wilson, 2- Walter, 3- Maria, 4- Marilda, 5-Ari, 6-Marlene. Em Jundiaí do Sul, o Sr. Pedro Teodoro de Souza exerceu o cargo de delegado (por curto espaço de tempo).*

## *Pedro Teodoro de Souza & Emerenciana*



*Nesta foto aparece o Sr. Pedro Teodoro de Souza conversando com seu filho Alício Teodoro de Souza, durante a celebração das Bodas de Ouro de Alício. O Sr. Pedro T. de Souza deveria ser uma pessoa que exercia muita atividade na lavoura e pecuária pois conseguiu criar com dignidade, 12 filhos.*